（每日發行）皇紀二千五百九十八年　昭和十三年十月四日　（火曜日）　京城日報　（市内版）　（明治卅九年八月十日第三種郵便物認可）　第一萬一千一百一號

夕刊

京城日報

夕刊一部　定價金貳錢
編輯兼發行人　池田林儀
印刷人　神永升
京城府太平通一丁目三十一番地　發行所　合資會社京城日報社

寄贈　10.7　帝國圖書館

優渥なる勅語を賜ふ
今次事變援護、後援事業に對し

【東京電話】天皇陛下におかせられては三日午前十一時頃に近衛首相を宮中に召させられて拜謁仰付られ、今次事變に第一線で奮闘を續けてゐる陸海軍將兵の家族並に戰死者、傷病兵遺家族に對する深き大御心より、軍人並にその遺家族に對する援護、後援事業に對して優渥なる勅語を賜はり、同時に御下賜金の御沙汰あらせられた、首相は有難き聖旨を拜し恐懼感激して御前を退下した

勅語

【東京電話】三日軍人援護、後援事業に對し賜はりたる勅語左の如し

勅語

朕カ陸海軍人ノ忠誠勇武ナル明治以來屢國難ヲ克服セリ而シテ今次ノ事變師ヲ隣疆ニ出スヤ又克ク忠烈ヲ勵ミ以テ國威ヲ中外ニ顯揚シ朕カ忠實ナル臣民銃後ニ在リテ和衷率キ公ニ奉シ出征ノ將兵ヲシテ後顧ノ憂ナカラシム　朕深ク之ヲ嘉賞ス　惟フニ戰局ノ擴大スル或ハ職ニ死シ或ハ傷ニ傷キ或ハ疫癘ニ罹ル、モノ亦少カラス是レ朕カ夙夜惻怛禁スル能ハサル所ナリ宜シク力ヲ軍人援護ノ事ニ效シ遺憾ナカラシムヘシ茲ニ內帑ヲ頒チ之カ資ニ充テシム　爾衆庶其レ朕カ意ヲ體シ之レカ翊贊ニ當リ克ク其ノ績ヲ擧ケンコトヲ期セヨ

京畿道行政事務講習會　京畿道では非常時下地方行政官廳の事務刷新と能率增進をはかるため、四日から十三日まで道內各府郡廳の中堅職員並に邑面役場職員を召集し、行政事務講習會を開催する事となつた

漢口の命脈次々に崩壞
全面的潰滅愈よ迫る
敵大別山脈線防備に狂奔

【商城二日同盟】我軍の怒濤の如き進擊に忽ち六安山、山の前線據點を失ひ、續いて固始を奪取され、更に大別山脈外側の要衝商城、光州の兩城は瞬く間に陷落、遂に敵は信陽より辛店に至る大別山脈の一線に壓縮されんとするに至り、いよ〳〵漢口防衛の重點をこの一線に置くの已むなきに立ち至つた、敵の捕虜の自白その他によれば、羅山陷落前後まで信陽は撤退指揮の四川軍二ヶ師が防備してゐたが、我が精銳○○部隊が信陽に肉薄するや中央軍三ヶ師、地方軍數ヶ師の他有力なる砲兵隊、戰車隊を增派し商城より武漢平野に通ずる大別山系の大横斷道路の要衝日たる沙窩及び新店を中心とする山地に中央直系二十七、二十九、三十、三十一、三十八、八十七の六ヶ師のほか地方軍數ヶ師を增派する一方、大別山系中央部即ち英山前面の防衛に當つてゐた四川軍を續々同方面に移動中で、敵が如何に大別山脈線防備に狂奔してゐるかを推察するに足りる、この天險と人力を極めた漢口の命脈も我が果敢猛烈な猛攻に一角又一角と崩れ、その全面的潰滅はいよ〳〵旬日の裡と見られるに至つた

大別山脈中段の頑敵
我猛攻に潰走

【○○二日同盟】去る三十日來商西南方高地において商城より麻城に至る大別山脈中段道路を扼して頑強に抵抗を續けた八十七、六十七兩師を基幹とする頑敵は、我が○○、○○兩部隊の猛擊に壞滅的損害を蒙り一日朝來續々南方に向つて潰走し始めた、右戰鬪において八十七師は殆ど全滅したといはれる、又新店西北方猪尖山攻擊中の我が○○部隊に對し、二十九日小部隊にて逆襲し來つた敵は我軍の猛反擊に遭ひ遺棄死體三百、小銃四十七、小銃彈六千、手榴彈百二十を遺棄して逃走した

息もつかせず南方に向つて進擊中である

我從軍記者
六名死傷

【南京二日同盟】從軍記者團が南京より揚子江中部戰線兵の砲擊に遭つて數名の犧牲者を出した事が艦傷者の南京歸來により判明するに至つた、即ち南京を出航九江に向つて遡江中去る三十日午後五時すぎ敵の砲擊を受け、次の死傷者を出した
即死　台灣日々松田勉、重傷從死　北海道日日東京支局武田某、重傷　讀賣新聞渡部某、朝日新聞飯島某、輕傷　日日萬華、北海タイムス常野和一郎

隘口街前面の敵
動搖し始む

【○○山頂にて三日同盟】隘口街前面の敵陣地に果敢なる攻擊を開始せる各部隊は猛烈な敵の銃砲火をくゞり、連日の降雨で道なき道を或は又泥濘膝を沒し水田を踏み越えて進擊、最も不利な條件を冒して二日正午過ぎには早くも崇陽北方高地敵陣地、南家灣西南方高地敵陣地に肉薄し猛擊中で、當面の敵に漸く動搖の色が見え始めた

【○○山頂にて三日　同盟特派員登】泥濘道路を冒して攻擊前進中の柴田、德永部隊は二日夕刻隘路南側の要衝楓家灣の敵陣を突破し殘敵攻擊の手を緩めず敗敵を急追

田家鎮敗戰の責を問ひ
軍長らを銃殺？

【上海二日同盟】抗日の中堅武漢の咽喉を扼する要衝、田家鎮要塞を飽くまで死守して我が軍の漢口攻略を阻止せんとした蔣介石の野望は脆くも破られ、且つ田家鎮陷落が全軍の士氣に及ぼす影響の大なるため同地陷落に激怒した蔣は同地の防備に當つてゐた第八十六軍長何知重、三十六軍長姚純之等第二軍兵團幹部並に守城司令李者志の責任を問ひ、遂に彼等を銃殺に附するに決したと傳へられる

陸相ら參內

【東京電話】近衞首相は宮中に於て拜謁後、午前十一時半首相官邸に板垣陸相、米內海相、木戶厚生相並に樺山拓務次官を招き、同日軍人援護後援事業に賜はりたる勅語並に御內帑金御下賜につき、聖旨を傳達したるほか、各大臣は午後二時半、相前後して宮中に參內、侍從長を通じて御禮を言上した

米の積極的極東干渉を
蔣哀願的に力說
UP特派員との一問一答

【上海二日同盟】UP漢口特派員フイツシヤー氏は一日蔣介石と會見し左の如き一問一答をなした、なほ蔣は各戰線からの報告に連日多忙を極め朝早くから夜遲くまでデスクにあつて山積する軍務の處理に忙殺されてゐるとの理由で會見も僅か三分間に過ぎなかつたがアメリカの積極的極東干渉の必要を哀願的口調で力說し、短時間の會見中にも蔣の過去一年餘に亘る抗戰の苦心のあとは歷々と看取された

問　ミユンヘン協定及び聯盟の制裁規定の適用によつて支那は今後第三國の實質的援助を期待し得ると貴下は信ずるか

答　ヨーロッパの政治家連が時局收拾に匙を投げた時、ルーズヴェルト大統領が乘り出したことは危機の平和的解決に寄與する處頗る大きかつた、これによつて見るも平和を獲得するためには必ずアメリカが國際問題に積極的に關與することが絕對に必要である、聯盟國がその義務上の責務をよく遂行し得るか否かは一にかかつてアメリカの有效なる合作による、ヨーロッパ及び支那の危機を解決し世界平和を再建するためにアメリカは今後一層積極的なる役割を演じなければならん

問　ヨーロッパの危機解消と聯盟の對日制裁の結果、ソ聯の對蔣援助に新しき動きを期待し得るか

答　ソ聯は從來支那を援けて來たが、從來の對蔣援助は單に聯盟規約の義務を遂行してゐるに過ぎない、現在に於てもソ聯はこの政策を變更してをらず今後も最高限度の援助をすることを信じて疑はない

問　漢口の防備線が日本軍に突破されるやうになつた場合、支那軍はこれに對處すべき兵力を十分有してゐるか

答　上海戰以來新に募集訓練した軍隊があり、その軍隊は何れも最上のコンデイションにあるので直ちに出でゝ一應戰し得る準備を整へ――

清流に愛馬の渇をいやす（山西戰線）――航空便

ポーランド軍
テ地方に進駐

【ワルソー二日同盟】ポーランド軍隊はチエツコ政府がポーランド政府の對チ通牒を受諾した結果、二日午後二時を期しポーランド、チエツコ國境テツシエン地方に向け堂々進軍を開始した

【テツシエン＝ポーランド二日同盟】チエツコ政府がテツシエン地方割讓要求を受諾したので、ポーランド軍は二日午後二時を期して進駐を開始することになり、二日朝來テツシエンに對して接收の手續きにあり、ポーランド、チエツコ兩軍連絡委員は昨夜來引續き準備に忙しい、この日テツシエン町はポーランド國旗で飾り立て民衆はお祭り騷ぎである、午後二時ポーランド軍の進駐に先立ちチエツコ軍は既にフイラデツクに退却し町の治安はポーランド警官が維持に當つてゐる、午後二時、協定の步兵一ケ大隊はワルソーより派遣されるポーランド國軍總監スミグリ將軍の『進め』の號令を以て進軍開始し、先づチエツコ、ポーランド國境たるホルザ橋を渡り對岸チエツコ領テツシエンの街に入る、步兵大隊の後を受けて鐵道、郵便電信係員の一隊及び警官が進軍ポーランド進駐の第一步を切つた、これに引續き大部隊の進駐が豫想され、ベツク外相も進駐に參加するのではないかと言はれてゐる、なほポーランド政府はボルドケウスキー將軍を軍政長官に任命、接收地の管理に當らせることになつた

進軍の歷史的意義を
ス元帥强調

【ワルソー二日同盟】ポーランド國軍總監スミグリ元帥は、二日午後一時五十分ポーランド軍隊のテツシエン進駐に先立ち、ラヂオを通して全國民に呼びかけこの進軍が歷史的意義を有する旨强調左の如く述べた

過去二十年間國境同胞の地位を占めたオルザ河を今日諸君は渡るのである、ポーランド國民の意思の力が人格化したのである、ポーランド共和國の偉大性は今や諸君と共にオルザー河を渡らんとしてゐる、余は諸君を信頼してゐる、今日の榮響を永久に銘記し一致奮闘されよ、生命を賭してオルザー河の彼方の地方に

物品販賣價格
取締り規則
兩三日中に公布か

戰時下に於ける物價の騰貴を抑制し、少くも事變前の價格にまで引下げるため本府は中央政府に順應して曩に物價對策委員會を設置し、更にこのほど物價專門委員會を組織し、更に近く經濟警察を確立することゝなつた、本府はこれが機構に一段の強化統制を加へるため從來の暴利取締令を擴大強化し物價の臨時取締を嚴重に行ふことゝなり、既に物品販賣價格取締規則の成案を得て目下法制審議室に廻附審議中で、こゝ兩三日中には公布の運びに至るものと見られてゐる、これによつて公定物價の品目も決定されるわけで、內地では目下綿製品、鐵製品、毛製品、木材、[illegible]、皮革製品、[illegible]、工業藥品、ゴム製品、金屬製品、石炭、木炭、大麻、洋紙、琺瑯鐵器等々百五十品目の標準最高販賣價格が決定施行されてゐる、なほ物價對策委員會では四日午後一時から本府第一會議室に於て綜合專門委員會を開催、終つて第四專門委員會（纖維）を開催する

松平伯一行
六日に入城

滿洲國內を視察中の松平伯一行は北鮮視察の豫定であつたが、これを取止め來る五日午後十一時半奉天發、六日午後零時五十分京城驛着列車で入城、直ちに南總督及中村朝鮮軍司令官を訪問、更に龍山陸軍病院を慰問する筈である

【赤外線】

[illegible]ポーランド[illegible]遂に發光あれ『[illegible]』と叫んだ此進めの命令一下ポーランド軍テツシエンの街に[illegible]ポーランド軍はオルザー河を渡り、テツシエン地方へ進駐を開始したのであつた【寫眞＝はスミグリ元帥】

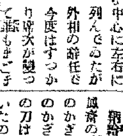

閣議室席順は位階勳等その他で定められ、首相の次に宇垣外拓相が据り、首相を中心に左右に列んでゐたが外相の辭任で今度はすつかり席次が變つて顔ぶれもまごまごしてゐる、有馬農相『まるで學期始めの小學校の席だね』とやつて沈鬱の面持の閣僚を大笑ひさせた【寫眞＝有馬農相】

蘇聯極東軍を
二軍團に分割
ブ元帥の罷免は確實

【モスコー二日同盟】二日赤軍機關紙『赤い星』によれば、去る二十六日以來ワラシロフ市に開會中の第一獨立赤色軍團第一回黨大會は一日閉會したが最終日の大會席上第一獨立赤色軍團內に新たに十名から成る軍團內黨委員會が設置された右は極東赤軍部內に於ける共產黨勢力の強化を意味するものとして極めて注目されてゐるが、更にこの大會によつて極東軍は第一赤色軍團と第二赤色軍團とに分れ、從來の特別極東赤色戰線が消滅したことが明かとなり、ブリユツヘル元帥の罷免も之によつて愈よ確實となつた譯である、なほ第二特別赤色軍團司令官には最近[illegible]となつたシュテルン大將が新たに軍團司令官に就任したが、第一軍團司令官は不明である

京城府土木課
三部制に改む

大都市への急發展と市街地計畫の進捗に伴ふ京城府の土木關係工事は最近著しく激增、今後も益々擴張の傾向にあるので、府工營部土木課では從來工事、設計の二係に分けてゐた職制を第一（公園）第二（道路）第三（下水）技術係の三部制とし、各係に夫々工事、設計の兩部門を備へ、大京城建設の土木施設の充實を圖ることゝなつた

傷痍軍人療養
職業敎育要項
更に範圍擴大

本府は去る七月以降通牒を以つて傷痍軍人職業敎育要項を決定し保護をなすべき者の範圍、養育、實施方法、經費、手續等に關し要項を定めた處、右通牒に於て職業敎育の保護を受くべき者は疾病に罹り、之がため恩給法により特別恩給、傷病年金又は增加恩給を受け又は受ける見込の確實なる者に限つてゐたが、更にその範圍を擴大し恩給法により恩給を受け又は受ける見込の確實なる者でなくとも、現役中若くは應召中に自己の重大な過失によるに非ずして職務に關聯して傷痍を受け又は結核性疾患、胸膜炎等に罹りこれがため一種以上の兵役を免ぜられ、若くは召集を解除された者でその兵役免除若くは召集解除の原因となつた疾病が增惡し若くはその疾病が再發し又はその疾病に基いて發した疾病に罹つた場合に於ても、その症狀、經歷保護をなするを要すると認められる場合には恩給受給者に準じ職業保護をなし得ることに決定し、この旨各道知事に通牒を發した

人

◇大野伴睦氏（衆議院議員）三日午後入城天眞樓
◇草間秀雄氏（日本勸業銀行副總裁）三日午後入城朝鮮ホテル
◇佐方文次郎氏（東拓京城支店理事）三日午後京城驛着
◇上內彥策氏（東拓理事）二日『あかつき』で東上

天地玄黃

[illegible]の力強さ[illegible]、今茲に我の[illegible]定さる。
×
[illegible]收穫の[illegible]を頌ふ、これこそ半島への偉大な讚詞。
×
米國の極東政策強化を[illegible]感謝、まだ世界情勢が判らぬと見える。
×
又ぞろ帝國の對支態度を英國が氣に病む、足下でも氣をつけ召され。
×
肚を錬る青年道場の建設、是非完成させたいものだ。

紅繪曼荼羅（157）

[illegible]寺潤五郎 作
富永謙太郎 畫

山地剱（九）

『あれつ!』
『無念!』
頼綱の悲鳴と、血を吐くやうな風齋の叫びとは同時に起つた。力のかぎり、うらみのかぎり、執念のかぎりをこめて突き出した風齋の刀は、わづかに、頼綱の袖を貫いたのみだつた。
『おのれ!』
飛退しながらも、のびきつて崩れた風齋の頸筋、兵衛は拔き打ちにあびせかけた。
『むゝゝゝ』
喉嗟ならなりを上げて、風齋はうつ伏せに倒れた。
はげしく手がふるへ、長い髭がふるへてゐたが、それも、次第にゆるやかになり、そして靜かなくなつた。死んだのだ。
かうした場合に起りがちな虛脫の態――[illegible]二つながら忘れ來てゐ、死者をあはれむ心は誰にも起らなかつた。
皆、それ〴〵にあまりにもこの男に苦しめられて來て、心のその痛傷がまだ生々しかつたゝめであつたらう。
『をしい學者だつたが、學問の本道を踏み違へてゐた』
立花御前だけが、心の中でさうつぶやいた。
が――
意外なことが起つた。
すつかりこときれてゐるとばかり見えてゐた風齋が、突然、
『無念!』
とはつきりと叫んで、血の中でむく〳〵と動きはじめたのだ。
鬼氣に似た恐怖に、ぞつとして一同退つた。流石に何にも言はない。兵衛ですら、眞青になつて眼をふるはした。
風齋は起き上らうとするかのやうに、幾度も足をちゞめ、虫の這ふやうにもがいてゐたが、がくりと頭を上げると、そのまゝ靜かになつた。今度こそ、本當に死んだのだ。
その頃になつて、風齋の家來共が騷ぎ立てたが、說明すると、すぐおとなしくなつた。
宮中に隱然たる勢力を持つてゐる風齋ではあつたが、問題にはならなかつた。その家の不思議な構造が彼の暗の多い生活を最も雄辯に語つてゐたし、あまりつゝき立てると、密謀を被る要路の大官も多數あるので、隱密の間に一切を葬つてしまつた。
二日ばかりの後――
都門に爽涼の秋氣の訪れる頃、龍之介は江戶を引揚げて、山の故鄕に向つた。
あまりにも與臭のしげかつたこの數ヶ月が、鄕愁を感じさせること切であつたことは勿論だが、最も大きな原因は立花御前によつて武家政治の崩壞を說かれたことに在つた。
御前は言ふ。
『武家政治は必ず崩壞する。なぜなら、武家政治の土臺である武家階級はあんなにも驕奢し、あんなにも腐敗してゐるではないか。武士だと空威張してゐても、金持の前には、たとへそれが町人百姓であらうと、見苦しい阿諛をすることをいさゝかも恥ぢぬではないか。役人の腐敗ぶりはどうだ。一切が賄賂寄物によつて決するではないか。武家政治は、今ぞ、中心を彌縫によつて誤手された政策に過ぎない。壯麗な外觀はしてゐても、中心はがらん洞になつてゐるのだ。世の中はきつと變る。變らずにはゐない勢ひになつてゐる。では、どんな世の中になるか。言ふまでもなく、日本の本來の姿である。天子樣御親政の世が來るのだ。だがそれまでには、まだ餘程の年數が必要であらう。もつと、今の仕組の腐敗が[illegible]つて來て、天子樣御親政の聲望が、民の聲となつて叫ばれる時に於て、はじめて世は變る。』
御前の言葉は一々、龍之介に深い共鳴を呼んだ。
江戶に來て以來、彼の經驗したことは、一つ殘らず御前の論を證明するやうなことばかりだつた。
龍之介は江戶を去る決心をした。
伴ふもの――兵衛は勿論もとより。朝綱、柳石、御簾、お瀧、賑やかな旅がつゞけられた。
が――
途中お瀧だけがゐなくなつた。どこへ行つたかわからない。恐らく、龍之介と兵衛とのむつまじい姿を現前に見るに堪へられなかつたゝめであらう。
この物語には、語り殘してゐる人物が、隨分ある。三五郎がゐる、藤吉がゐる、日乘和尚がゐる、本多文七がゐる、淳湛川但馬守がゐる。だが、この連中については依然として、江戶にあつて、それぞれ生活をつゞけてゐたと言へば十分であらう。なぜなら、かういふ狙虫のやうな連中の存在も、歷史の轉回には決して不必要ではないからだ。かうした連中が、せつせと世を腐敗させ、そして、その腐敗が極度に達した時、はじめて、維新の氣運が強大な力を持つて殺到して來たからだ。――終り――

チエツコ聲明

【プラハ二日同盟】チエツコ政府は二日午後四時半コムミユニケを以てチエツコ政府はハンガリー政府との間にチエツコ內ハンガリー少數民族問題の解決に關し、直ちに商議を遂行する用意ある旨次の如く發表した

ポーランド　少數民族問題の解決に續きチエツコ政府は率先ハンガリー少數民族問題の解決にも乘出すことになつた、卽ちクロフタ外相は一日午後十一時駐チエツコハンガリー公使ウエスターハイム博士に對し通牒を手交、同問題解決のためチエツコ、ハンガリー兩國は夫々政府部局內に兩國專門家から成る外交委員會を任命すべき旨チエツコ政府に提案を行つた、之と殆んど同時にウエスターハイム公使もクロフタ外相に通牒を手交し

チエツコ政府がハンガリー政府との間に商議を開始すべき時日並に場所を指定されたき旨要求すると共に、ハンガリー政府は問題の急速的且つ積極的解決こそチエツコ、ハンガリー兩國のみならずヨーロッパ諸國の利益のため緊急なる旨意思表示を行つた

ヘンライン氏
辯務官に任命

【ベルリン二日同盟】ヒトラー總統は占領後のズデーテン地方の統治に當らしめるため、總統直屬の辯務官を置く事となり、二日ズデーテン黨首ヘンライン氏をこれに任命した、但し現在ズデーテン地方の軍政、外交權はドイツ進駐軍司令官の手に委ねられて居るがヘンライン氏は右司令官の諮任事項中行政權に關する部分のみ解除されるのをまつて、職につく筈である

次の夕刊小說

開花三世相（かいくわさんぜさう）

村松梢風 作
中一彌 畫

明日より連載

讃へ動功捧げよ感謝
知事を先頭に慰問使派遣
京畿道の銃後週間

京畿道では來る五日から一週間實施される銃後強化週間中甘蔗知事以下各部課長總動員で管內全部の軍人家族及戰死者遺族を訪問感謝の意を表することとなり、左の通り慰問使を派遣、知事の慰問狀と慰問品を贈ることとなつた

甘蔗知事(京城府)神谷內務部長(開城府、開豐郡)尹產業部長(高陽、始興兩郡)樋口官房主事(金浦、江華兩郡)日野會計課長(平澤、安城兩郡)山下學務課長(漣川、抱川兩郡)松井土木課長(楊州郡)的野會計課長(坡州、長湍兩郡)松村理財課長(加平、楊平兩郡)李產業課長(驪州、利川兩郡)上野警務課長(水原、龍仁兩郡)加藤保安課長(廣州郡)

なほ道軍事後援聯盟では陸軍病院で慰安會を開催

妙心寺の行事 京城長沙町妙心寺別院では銃後々援強化週間を迎へ八日午後一時から皇軍將兵の武運長久祈願並に傷病軍人平癒祈願と滿洲支那兩事變殉難英靈の追悼法要を行ひ、引續き京城商商加藤校長の歐米視察の講演會を催し、なほ週間中毎朝第一線の將兵を偲んで陰膳托鉢を行ふことになつた

遞信局の行事
軍事後援會で

遞信部內軍事後援會では來る五日からの銃後々援強化週間中に於ける行事を左の如く決定實施することになつた

◇第一日(五日)射擊並に祈願日とし同日午前十時山田遞信局長以下朝鮮神宮に參拜、傷病軍人の平癒並に出征軍人の武運長久を祈願

◇第二日(六日)戰病傷兵慰問日とし山田遞信局長以下龍山陸軍病院及朝鮮軍司令部を訪問し傷病將兵慰問費並に恤兵資金としてそれ〴〵金一封を贈呈

◇第三日(七日)應召職員家族の慰問日として應召職員の家庭に慰問品を贈呈する

◇第四日(八日)應召職員家族慰安として午後六時半から遞信事業會館で應召職員家族慰安會を開催する

◇第五日(九日)軍人に對する感謝日とし軍人家族等に對する勤勞奉仕、慰問袋の應募、在營者の慰問を行ふ

◇第六日(十日)戰歿職員遺族慰問日とし戰死者遺族に對する慰問狀及び慰問品發送

◇第七日(十一日)銃後々援強化宣傳日とし午後四時より遞信事業會館で發行表彰式を行ひ引續き映畫會を開く

專賣局は慰問
煙草を贈呈

專賣局では五日から全島をあげて實施される銃後後援強化週間に當つて全鮮各地の陸軍病院に入院せる傷病兵を慰問、原料を精選した特製煙草十二萬本を贈つて銃後の感謝を表することになつた

慰問煙草は春と同樣一本毎に桐の紋章を印刷したものを白地に桐の紋章の清楚な十本入り小箱とし、なほ物資節約の意味から印刷は金色を改めて濃綠色で行はれる

部落の半分は敵
壁を隔てゝ猛射
多勢快速部隊月明の夜戰

【黄河河畔にて中川特派員發】天險の要衝山西を縱貫して六百七十キロ、四錦山が築く驛郷を縱横無盡に蹂躙し大黄河畔に歷史的第一彈を放ち細川部隊から選ばれて"快速部隊"となり晉南戰線に武勳赫々たる多勢部隊の機動振りは『席のあたゝまる暇』ではなく『汗の乾く暇もない』と云ふ程全く神速果敢なもので、珍しく四ケ月振りに大黄河の水で戰塵にまみれた戎衣を濯ひ野天の據風呂に一垢落した多勢"快速"部隊に邂逅し、今まで行動の一切の公表を許されなかつた多勢部隊の神速の蹤跡の公表を解かれこゝにはじめて快速部隊四箇月間の勇戰を報道することが出來た(寫眞は多勢部隊長)

多勢部隊は徐州會戰の時から○○部隊の先遣となり山西を縱貫して六百七十キロ陸軍記念日の前日には早くも黄河に

……進撃…… 歷史的第一彈を放ち、黄河進撃の一番乘りをめざした○○、○○部隊のトップを切り、また○○部隊のため萬丈の氣を吐きその快速ぶりに全軍を驚嘆せしめた、直ちに大黄河の監視についた部隊は蒲州を中心に黄河南岸の敵を睨ましつゝ既に敵の戰線は多勢部隊の一擧手一投足の前に睥されてゐた、五月八日の夜襲は最も壯烈を極めたものであつた、月夜の麥畑に風もないのにサラ〳〵といふ音がする、小癪、敵の夜襲だ、多勢部隊長は敵手榴彈の到達距離前までひき寄せるやうに命じた、大膽不敵と云はうかこの悠然さうとは知らず敵の將校が姿を麥畑の中で『カイカイデ〳〵』と部下をせきたてる聲下へ人影がハツキリ見える、砲車丑米前!時はよし、零距離射擊の命は下り、射つたわ〳〵麥畑を伸し月夜の宙に舞ふ敵兵、飛ぶ肉塊、そのうちの何人かゞ砲車に突進して來るのを部隊長も左手にピストル、右手に軍刀をひつさげて面白い程に斬る、射つ小野田軍騎大尉までも愛刀をふりかざす白兵戰である、この夜の

……敵は…… 四川軍決死隊の五百名で敵は黄河南岸から六門の砲で掩護砲擊をして來た、これより先五月七日には伊藤砲兵少佐は壯烈な戰死を遂げていつた、多勢部隊長は片腕をもがれた悲痛な思ひをしてゐた時に部下伊藤少佐の遺骸を見るや、よき敵を見付け飛込んだ思ひもふつとんで砲擊を加へたのであつた、そして伊藤少佐の最期は全く犧牲的砲兵精神を發揮したものであつた、即ち五月七日張家鎭の山田隊は中央軍百七十七と百七十三の二ケ師、二萬の大軍に包圍され歩兵部隊の一部も危機に瀕してゐた、死地に飛び込むやうな任務を自ら申出たのは伊藤隊長であつた、張家鎭の友軍を救ひ出すには王成村の堅陣を衝かねばならぬ敵は伊藤隊の來襲を知るや、迫擊砲、野砲、機關銃の雨をふらし耳もつんざくばかりの敵銃砲擊の中にも悠然として中央突破を試みた、一刹那を爭ふ場合自分の生死にかゝはつては居られない、敵の砲彈が伊藤隊長の足下に炸裂するやうになつたが平然たるものであつた、小姚村の

……敵陣…… を破り王成村の一角にとりついた瞬間飛び來つた一彈は伊藤隊長の足下で爆裂、アッと云ふ間もなく次の瞬間には濛々たる爆煙の中に鮮血に染りながら天皇陛下萬歲を三唱する隊長の壯烈な最期の勇姿があつた、與村准尉も直ぐそばで腹部貫通砲彈で虫の息、間もなく准尉も戰死した、それは大雷雨の一夜が明けた、五月八日午前八時頃のことである、張家鎭に死の籠城を覺悟した山田隊の模樣をしばらく山田中尉の話に聞くことにする

『村の半分は敵、半分は家の部落と歩兵部隊とはいふわけでしたが連絡がつきません、敵は屋根の上から手榴彈を投げて來たり壁を掘つてその孔から小銃をやり、部下はあの機關銃をとればチャンの奴をやつゝけられるんだが、と飛び出して行つてはやられ、とめても又飛び出すうちに輕機を分捕つて來て射ちましたが分捕り輕機の悲しさすぐ彈が盡きました、砲を家の中から射つて數日の中に千五百の敵を吹き飛ばしたのですが一向敵は退りません、壁の向ふの敵をやるため射つた砲彈で私達の居る反對側の壁では敵が無慘に死んでゐるといふ緊迫したものでした、そのうちに砲彈がはげしく飛んで來るやうになりました、信管を拾つてみると

……友軍…… のです、救援隊が來たことを知り一同は救はれるぞと一層元氣を出し、なんとかして救援隊と連絡を取らうとしましたが不可能です、二、三彈友軍の砲彈が身邊に炸裂しましたが、友軍の彈でやられるのなら滿足だと死を既に覺悟してゐる部下の將兵は落ちつき拂つたものです、一週間一睡もせず我々は途殘の陣地を死守したのです、五月九日、友軍と固い握手を交しました』

その後多勢部隊は運城方面に轉戰、中條山脈の敵を攻撃する數ケ師の中央軍を殲滅すべく北上して、はからずも運城で五十日間籠城、草や菜葉を喰りながら苦戰、時には寒い暑い山岳地帶の大陣地を攻む聯の先遣部隊となり中條山脈を踏破し、八月八日張店鎭の激戰では約一米のところへ敵の砲彈が數發落下し或ひは敵の山砲三門を分捕るなど、水なき中條山脈のアルプスの嶮では雨水をとり、泥沼の水を吸りあらゆる惡戰苦鬪と戰ひ「快速部隊」の眞價を發揮して四箇月振りに鞍を休め、黄河の水で汗を流したのであつたが、折柄○○方面の

……急追…… を開始することになり快速部隊は泥濘の馬蹄を泥にする中を初秋の森雨をものともせず明日(九月七日)から行動を開始することになつた

本日退鮮に際して御多用中にも拘らず態々御見送りを辱うし洵に難有厚く御禮申上候 佐方文次郎

愛國店主の赤誠に
還れる勇士の報恩
軍國の秋を彩る明治町の佳話

應召した勇士の家族に銃後の赤誠を盡した店主夫妻へ、再び店に還つた勇士とその妻が謝恩と心から奉仕の働きを續けてゐると云ふ美しい店主と應召店員との軍國佳話――京城明治町二ノ四八自轉車商宮內山正雄氏(五〇)とまつ子さん(四〇)の夫妻は、ずつと店を任せ切りにしてゐた外交主任宮內證三氏が應召と決定した時、あとに殘る夫人まさ子さん(二七)道子さん(三)が病中に弱子さん(一)なつ子さんの三兒を抱へて心細くも夫を送つてゐるのに感動、後事は一切自分達が引受けたと、店の中心人物宮內氏を失つた手痛い打擊にも拘らず、さして大きくもないお店の中から、毎月支給してゐた給料の全額(九十五圓)を給與し、まさ子さんが『お店に御迷惑をかけては濟みませんから』と云ふのも取合はず、店の轉機地にある店舗の一部を改造した小ざつぱりした住居に、家賃の要らないやうにと倉庫番を兼ねて住まはせ、まつ子夫人は身內の者に對する以上に親身になつて、まさ子さんの病氣を看護、三人の子供の世話と何から何まで至れり盡せりの美しい銃後の心意氣を見せてゐた

泣いて感謝するまさ子さんは、『主人が歸りましたら、この御親切の御恩は一家身を粉にして働いてもお報いしをする積りです』と人さへ見れば話してゐたが、內山氏が勇士の家族へ月々慰問を續けての慰問を續けながら、手厚な看護で時局柄苦しくなつた店の經營に拘らず報いられ、再び店に歸つて來た宮內氏が、手厚い看護でもとの元氣な身體を回復したまさ子さんと共に、報恩の心強い奉仕の働きを續けてくれるので今度こそ逆に內山氏夫妻も嬉しい感謝の生活にその日〳〵を送り迎へてゐる【寫眞は上から、內山夫妻と宮內氏】

三つ巴のお家騒動
群山の昭月樓主の死を繞つて

【群山發】府內の樂界京町の一角に店舗を誇る昭月樓に絡るお家騷動が暴露、話題を賑はしてゐる京町昭月樓主久保宮太氏は去る五月十四日不歸の客となり久保氏の相續人たる長男友巳、次男公一、三男貢次の三人の子供があり當然殘された家屋土地その他一切は相續人たる友巳氏が繼承すべきであるのにも拘らず狹究で樓主繼承を督してゐる次男の公一氏が意外にも久保氏死去の二日前資質の形式で家屋、土地所有權を自分の名義に變更して仕舞つた、公一氏が兄友巳氏を出拔いて名義變更するまでには三男貢次氏と三つ巴の醜惡た爭鬪を演じたと傳へられてゐるが斯くして久保氏死去後の負債は長男にして相續人たる友巳氏が法律的に負擔し、遺產は次男の公一氏の所有に歸してゐたので、之に憤慨した友巳氏は郷里長崎縣五島へ引上げて仕舞つたが此處に又一人の窺れた女性がある

內妻の北島チノさんである、同女は久保氏の看護が病弱で病床にあり家督を續けてゐるが、今日では次男公一氏夫妻が扶養と引揚げて營業上の支配權を握り暗に邪魔者扱ひにする如き態度を示してゐると取沙汰されてゐるこの營業權は北島チノさんに有るにも拘らず營業上の收入は勿論最近仕替した娼妓の仕替金八百圓も一切取得してゐるとの噂も流布されてゐる

南大川河口に
築港の計畫
用地の買收締まる

【咸興電話】咸南端川郡下無盡藏の地下資源が愈々活潑に乘つて開發され各種工業勃興の曙光が輝きそめ關係地方民を驚喜させてゐる、咸南道では本府の大方針を體し道內資源開發を促進し各種企業の誘致のため南大川江口附近一帶に約百七十七名(外に非求不在者百十名)を招致し、平均價格一坪四錢、畓七十錢で土地買收の承諾書を纏め午後五時終了した

右築港計畫完成の曉は埋藏無盡藏、世界一と稱されるマグネサイトその他鐵鑛、硫化鐵鑛、重鉛鑛など國家的な重要資源の開發を促進し、延いては諸企業の勃興により端川地方は勿論、本道の產業開發に多大の影響を興すものとして大いに期待されてゐる、道廳では近く有資格者起債に關する臨時道會を招集の筈である

阿片密賣團
廣範圍に及ぶか

【既報】龍山署で檢擧取調べ中の阿片密賣、吸飲者一味は目下の所支那人七名、朝鮮人一名だが取調べの進展につれて發展する模樣なほ檢擧の端緒は去月廿日京城西小門町五六支那人賀先甲(三七)が小指大の阿片六個を所持してゐたのを發見引致して嚴重追及した結果、南大門通五ノ一一五孫振勤(四八)が仁川府內八中華樓楊在子方(五〇)から阿片を買入れてゐることを突止め直ちに北鮮に飛んだ刑事隊の活動に依り一網打盡したものである

けふは農民の秋―デー
大野總監らも歷々鎌を把つて

農は天下の大本なり……、去る六月十四日全鮮一齊に實施した農民デーに南總督以下各道の官民が植ゑ、稻は好天に惠まれ、グン〳〵と延び、百四十一日目の十月三日には黄金色の穗が頭も重たげに稔り、豐穰の秋を謳歌してゐるそこで朝鮮農會では十月三日を秋期農民デーと決め、第一回の農民デーを行つた水原勸業模範場の試驗畓で、總督の元氣、田植を偲び、がら催に擧行した

總督に代つて大野政務總監を始め天谷秘書官、湯村農林局長、石塚米倉課長、甘蔗京畿道知事、岸貞技師農務課長、山形勸業模範場長以下約百名の關係官、稻垣技師の案內で、ふさ〳〵と稔つた稻畑に飛び込んだ、總監以下約百名の臨時稻刈選手は捕け鉢を勇しく、ズバリ〳〵と一株々々刈り取り正午稻刈式を終つた、それより一同西湖畔の杭屑亭で時局料理と銘打つた握り飯に蔬滋汁で、農民デーの祝宴を張り、午後三時過ぎ散會した【寫眞は○印が政務總監】

御菓子下賜
遺族は感泣

【京畿道】京北郡川郡出身歩兵上等兵石原平次郎氏は北支戰線で名譽の戰死を遂げたが今回畏きあたりより遺族に對し御菓子と御歌を賜はり三十日午後一時から道廳知事室で美座知事から遺族に傳達した

僞裝の藁死體
保險詐欺遂に捕はる

犬の骨を藁で包んで自分の身代り死體に仕立て火葬に附した揚句まんまと三千圓の保險金を詐取、生ける屍となつたまゝ變名を使つて暗に轉々潛つてゐた稀代の保險金詐取犯人が『死んだはずの某が生きてゐたよ』といふ電車內での知合ひの一言から三年越しの二日本町署員に檢擧され罪狀を訴狀を擧げてゐる

犯人は慶北榮州生れ金漢成(三〇)で五年前京城へ流れ込み保險金詐取を企て某生命保險會社へ三千圓の保險に加入、二年後の昭和十一年四月、當時京城弘濟町で開業してゐた某醫師張仁敎(三〇)を操つて自己の死亡診斷書を作成せしめ、京城府廳への手續も濟ませたのち犬の骨を中味とした藁人形の死體を棺に納めて火葬に附すなど八百長的な葬式まで濟ませてまんまと三千圓の保險金を詐取、變名を使つては法網を潛れ各地を轉々としてゐたが數日前京城へ舞戻り孔德町六六一金華某方に潛伏してゐるのを電車內で奇怪な一言を耳にした本町署刑事が二日金方を襲つて逮捕した

郵便所員の横領
被害は小爲替廿三件

【金海】金海警察署では數日來金海郵便所を中心に大活躍中の處去る二十九日同所出納係事務員某(二〇)と同局外事務員二名を留置取調べ中であるが右は小爲替横領事實が發覺したもので被害二十三件に達してゐると

賭博男四人

二日午後一時半ごろ京城東大門警察署では同町九番地李某(二九)同町二番地某(三〇)外二名の四人が車座となつて花札賭博開帳中を龍山署員が探知、同家を襲つて一網打盡に逮捕した

府尹の招待

佐伯京城府尹は來る十三日から三日間京城に於て開催される全國水道協會總會に出席する五百名の關係者を十二日午後三時から朝鮮ホテルに招待し都市防空の立場から見た上水道施設問題について懇談する

不審の男

最近北鮮一帶を中心に依住開東軍の依囑に依つて魚皮調査に來鮮したものだと稱して各漁場工場等を調査、工場主に對して言葉巧みにこれに伴ふ南大川の附替へ用地その他地方開發事業用地として的に企劃し、從つて必然を巡る不審な內地人の話が知事に私から良く話してあげやうと稱しては宣傳し本町署では各署と聯絡の下にその正體を嚴査中である

給仕の盜み

三日午前十時頃京城西小門町五番地平陸二十一仕柳某(二〇)は主人の圓九十金を盜んで逃走又同人同署で手配中

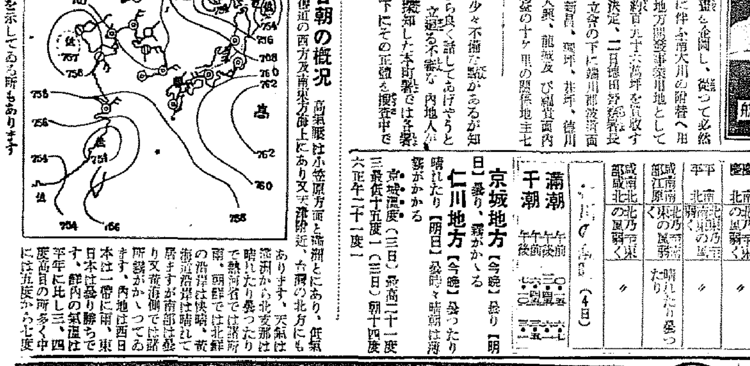

右記の天氣圖は三日午前六時を示してゐる所もあります

三日朝の概況

高氣壓は小笠原方面と滿洲とにあり、低氣壓は北海道の西方及南東方海上にあり又颱風は台灣の北方にもあります、天氣は滿洲から北支那は晴れたり曇つたりで熱河省では諸所雨、朝鮮では北鮮の沿岸は快晴、黄海沿岸は晴れて居りますが南部は曇り又南海側では諸所霧がかゝつてゐます、內地は西日本は一般に雨、東日本は曇り勝ちです、鮮內の氣溫は平年に比し三、四度高目の所多く中には五度から七度

天氣豫報 (4日)

黄海 京畿 忠南北	北東乃至東の風弱く一般に曇だが霧がかゝる處もある
全北 全南	北乃至東の風弱く 〃
慶北 慶南	南北乃至東の風弱く 〃
平南 平北	北東乃至南東の風弱く 〃
咸南 江原	北乃至東の風弱く 晴れたり曇つたり
咸南北	北乃至東の風弱く 〃

滿潮 千潮 (4日)

	午前	午後
滿潮	[illegible]	[illegible]
千潮	[illegible]	[illegible]

京城地方【今晩】曇り【明日】曇り、霧がかゝる

仁川地方【今晩】曇つたり晴れたり【明日】曇時々晴朝は海霧がかゝる

京城溫度(三日)最高二十一度三、最低十五度一(三日)朝十四度六正午二十一度一

朝鮮總督府命令航路 仁川―青島 直行航路開始 仁川 毎月五ノ日發 青島 毎月九ノ日發 航路案內進呈 朝鮮郵船

想ひ出を追ふ青春の哀傷! 新人歌のブルース 青空の涙 ビクター 作詩 島田磬也 作曲 ブラウン 唄 霧島昇 原田 (片面)牧 ゴンタの薔薇

內科 小兒科 コムラ病院 入院設備完備 京城府三坂通一小村 米三

朝鮮總督府測圖 陸地測量部發行 五万分一地圖 軍隊教科書大賣捌所 京城黃金町三丁目(電話本局五三三〇番 振替京城五一〇番) 小林商店圖書部 企業には地圖を利用せよ 目錄進呈

世界歌劇名曲集 日本テレフンケン名曲愛好會 會員募集(締切十月十五日) 絕讚愈々大好評! 豪華絢爛、ドイツ歌劇界の第一線花形を總動員した寶玉盤 諸權威筆を揃へて御推奬! 第一回配附盤 魔彈の射手 ウエーバー曲 伯林國立歌劇場合唱團 伯林フイルハーモニー交響樂團 イルゼ・ケーゲル カルラ・シュプレッター ベーター・アンデルス ハンス・ハインツ・ニッセン 指揮 イッセルシュテット ☆豫約規定☆ ▼豫約申込金……申込みと同時に金三圓二十錢御申込下さい ▼會費……每月金三圓三十錢 ▼配附期日……第一回は昭和十三年十月一日より ◎會員特典 第二回以後配附曲目 メリー・ウイドウ、魔笛 ミニヨン、マルタ、椿姫 カルメン、ヂプシー男爵 カルメン、カヴァレリア・ルスティカーナ 詳細は最寄の蓄音器店にてお問合せ下さい TELEFUNKEN 大田黑元雄先生曰く 堀內敬三先生曰く テレフンケンの洋樂レコード

藥用クレーム ヤバンモア ニキビ・ソバカス・シミ取り 專賣特許 東京神田區松住町杉田商店

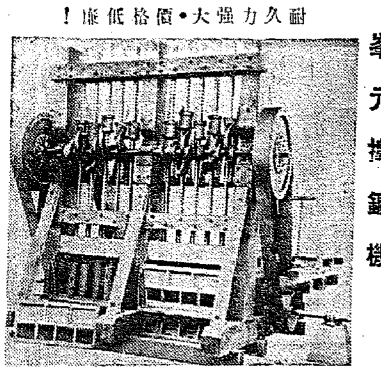

耐久力強大・價格低廉! 峯元搗鑛機 鑛山用、諸機械販賣、設計及工事 並ニ土木、水道、電機、農用機械 株式會社 松田清商店 電話本局二四一〇・二九二八番 ◎今回交通至便ノ南大門前蓬萊町一ノ五に移轉仕候

日本勸業證券株式會社 京城支店 京城府南大門通一丁目 電話本局四〇五四番 振替京城二九七番 目下絕好な買時 金增割 3000圓

おぢさん さては たべたナ ボーイ菓子 トウカス

產婦人科 (入院隨意) 醫學博士 橋本吉藏 京城府岡崎町七 電龍山五八〇番

きつと治る…腦病と神經衰弱の原病療法 ノーソ(藥名)試藥送呈 申込所 東京市淺草區馬道三丁目廿三番地和田化學研究所

たとへ除名されても 飽く迄初志貫徹
混積專用車開放反對を叫ぶ 各業者の態度强硬
危機に立つ 鮮滿運輸

【仁川】中島の運送業界で問題となつてゐる混積專用車開放問題については既報の如く仁川の大和組・朝日組・朝鮮組の三組合では朝鮮運送が開放に名を藉り專用車を獨占せんとする計畫と見做し飽くまで反對を續けてゐるが、その成行きを憂慮してゐた仁川の他を運送店も去る廿四日臨時總會を開いて協議した結果、朝鮮運送並に鮮滿運輸計算會社の京仁間專用者開放案には全面的に反對することを滿場一致で決議し、組合側の鮮滿運輸計算會社へその旨を通知したところ、同計算部は豫め朝鮮運送との間に專用車の開放承認の諒解が成つてゐる關係上、直に混積專用車の開放に反對する者は同盟から除名する旨通知を發したので仁川の運送業者では卅日午後七時から更に臨時總會を開いて之が對策を協議した結果、京仁間の貨物輸送には他と趣を異にするのでたとへ加盟を解除されても飽くまで反對し目的貫徹に邁進することを申合せたのみか鮮滿運輸計算會社の幹部の專横的なやり方は獨り仁川の運送業者のみでなく北鮮の運送業界大いに憤慨し新たに北鮮運輸計算會社を成立すべくその計畫を進めてゐる程であるから若し鮮滿運輸計算會社の幹部が加盟運送店の反對を押し切つて朝鮮運送との間に混積專用車の開放を實現せしめることになると鮮滿運輸計算會社は支離滅裂するやも知れないとその成行は一層注視されるに至つた

入試漏洩事件公判

【晋州】入試漏洩事件の元晋州高等普通學校教諭永山正行（二）に對する收賄及び父兄たる山清郡矢川面白紙英（四）に對する贈賄事件の公判は四日晋州法院支廳で開廷

大田府會 一萬千里で可決

【大田】府では二十九日午後一時會議室で第十八回府會を開催、出席議員十七名、まづ東方遙拜、戰殁將兵に對し一分間の默禱を捧げたのち皇國臣民の誓詞を朗誦して開會▲退職料退職給與金、死亡給與金遺族扶助料條例中改正の件▲本年度歳入出追加更正豫算決定の件を附議し早坂內務課長說明し穗部、山川、洪篤議員より議案組合の補助金及用水路修繕を質して早坂內務課長答へ一時五十分一瀉千里で閉會した

老人の奇禍

【平壤】老人の奇禍一日午後六

七ツ道具持つ 十六の少年
平壤署に年貢納め

【平壤】三十日府內南山町南鮮館に投宿してゐる擧動の怪しい少年を平壤署員が發見、所持品を調べたところ双眼鏡五寸餘の短刀をはじめ七ツ道具を所持してゐるのでそのまゝ連行嚴重取調べ中であるが、同少年は府內西城里稚楽館（こ）といひ空巣狙ひの常習らしい

貨物自動車 正面衝突

【大邱】寂寞の深夜の街路を貨物自動車衝突二日午前零時五分頃府內西城町一丁目二五利林好氏方前十字路慶北義城郡安溪から秋前一千餘斤を積載して八隻町から西城町一丁目を經て大興町片倉製糸工場に向はんとして師範學校前に差掛つた慶北貨物自動車慶北一五一六號＝運轉手鳥飼（三）君と金から鮮魚二千八百餘斤を滿載して元町二丁目を一直線に横町の舗道公園に向け疾走して來た慶北自動車部の慶南一九八三號＝運轉手金相道（三）＝が正面衝突して人々の夢を破つたが幸に双方の助手便乘

處女飛行に凱歌
咸興着のエンボイ機

【咸興】既報、北鮮開發の重大使命をもつて京城・清津間北鮮定期航空路は大成功裡に一日めでたく開かれたが、飛燕のエンボイ機は同日午前十時四十五分咸興着、寫眞は晴れの處女飛行に祝福の花輪を受ける山田好年、山田長三の兩操縱士

夫婦慘殺の兇劇
自動車部理事の受難
さて痴情關係か犯人は逃走

【釜山】慶南宜寧郡宜寧面中洞原田自動車部理事白井久吉（ㄷ）が後妻マツ（ㄷ）と共に鈍器で慘殺されてゐるのを二日午前五時頃運轉手朴姓均（ㄷ）が乘合自動車を出しに事務所に赴いて發見し目下宜寧署で犯人嚴探中である、兇行現場の表六疊の間とオンドル三疊の間は鮮血で染められ相當格鬪を演じた模様で慘鼻をきはめてゐる、兇行の原因については痴情か怨恨か未だ不明であるが妻女マツは本年一月先妻に死別した被害者が後妻として去る七月入籍したものでマツをめぐる痴情關係ではないかと見られてゐる

鏡城の嗜眠性腦炎
十六名發生して八名死亡
明川郡下の腦脊髓膜炎は大體下火

【羅南】去る九月十一日以來咸北明川郡下に發生した流行性腦脊髓膜炎は三十日現在で六名に及びその內六名は死亡し目下の處蔓延の兆はないが既報鏡城郡下に發したのは嗜眠性腦炎患者は三十日現在で十六名に達し八名死亡、朱乙溫面直洞にも一名發生したがいづれもその上蔓延の恐れはないやうであるが、道衛生課では水源直接のことをとこれ流行の發生を極度に警戒し豫防に努めてゐるが三十日現在の道內の傳染病は百四十六名でその中九十六名は腸チフスで大體昨年より稍多い位のものでこの分ならば先づ心配はないと

“見ると聞くとは 全く雲泥の差”
日本マグネサイトを視察した 財部大將びつくり

【城津】日本學術振興會々長財部大將は重大使命を帶びて鮮滿視察の途についてゐるがこの途上に三十日午後零時三十二分着列車で官民多數出迎裡に城津に到着、一路双浦町に向ひマグネ工場の高橋工場長の案內で同工場の現業狀況を約二時間に亘り詳細に視察したが次の如く語る

本工場が兎角批評に上つてをり一度見たかつたが今日その目的を達して審かに視察したが我等の想像とは雲泥の差だ全く驚嘆せざるを得ない、高貴なこの製品が軍事上重要な任務を果してゐることは否定を許さないが、この様な工場が、なほ二ツ、三ツあれば全く國家は安泰とならう【寫眞＝財部大將】

水原邑相手の土地訴訟
初同實地檢證

【水原】既報、尹元成氏對水原邑間の土地訴訟事件に關し京城地方法院野判事は書記を從へ去る卅日水原に出張、原告側金顯斐士、被告代理李水原邑長、近藤助水原面長、金安龍面長、原告尹元成立合の上實地檢證を行ひ午後歸城したが、何分この事件は十數年以前の出來事で實際交渉に當つた者は何れも水原に現住せずその上邑は無證書を受けたと主張してゐるにも拘らず一百五十圓で賣買された形式となつてをり而もその證書は大正十二年の事件と十五年十月に移記として一應整つて居るが邑では代金受渡の跡もなく昭和十年まで原告から稅金を納入してをり、また原告側の承諾を得て昭和九年八月に右土地を分割譲渡敷設

しめる樣な事情が存在し邑民は本件の成行に多大の注目をかけてゐる

大金所持の不審男ご用

【新義州】二十九日午前十一時二十二分着京行列車から降りた

鰯の大群ご入來
羅津沖に豊漁を謳ふ

【羅南】三十日咸北道水產課に達した情報によると去る二十九日來羅津京島沖合から清山沖合にかけて鰯の大群來遊、從來の漁獲高は二十八百七十五噸に達し、昨年同期に比し卅九萬樽の増加で落葉の秋に濃から街へと素晴らしい景氣を漲らしてゐる

胴體眞つ二つ
覺悟の飛込み

【羅南】廿九日午前五時三十分ごろ咸北羅南兵器部上の鐵道線路カーブ上に胴體眞二つとなつて轢死してゐる男を折柄線路見廻り中の羅南保線區員が發見羅南署に屆出た、檢視の結果右は同保線區員金運俊（ㄷ）で、前夜上り京城行夜行車に飛び込み覺悟の自殺したものと判明、同人には嫌ねて貢ひかけした女があり、それ等のこみ入つた事情からしい

南浦のコレラ
漸く終熄か

【鎭南浦】猖獗の惡疫コレラに襲撃されてゐる鎭南浦では當局の文字通りの懸命の防疫陣でここ三、四日發生を見ずこの調子で進めば漁撈、淸水の使用、漁運船の搬發も、こゝ數日と見られてゐるが府民もこの際一層の注意方を當局では切に希望してゐる

大邱を中心とする 金の密賣事件
京城で連累者二名を檢擧
更に慶南にも發展

【大邱】既報、府內本町一丁目古物金銀細工商金昇室の職工李聖祚の十八金製の佛像密流し事件の背後關係については引續き大邱署で極秘裡に搜査中の處府內某商店の職人六名の檢擧によつて京城の榮和風（ㄷ）金聖波（ㄷ）兩名が秘かに地金を大邱で鑛山關係者と連絡を取つて締買してゐたことが發覺し、去る廿日京城へ赤石搜査部長を飛ばして鍾路署の應援を得て鍾路二丁目某商店の主人李某及京城府內の二名を拘禁し押收品を押收し嚴重取調べた處事件は意外にも慶南方面の鑛山業者にも手が延びてその際には巨額の地金の密賣買が行はれた事實が判明し更に事件は波及の餘地を殘してゐるので事件は益々擴大するものとみられてゐる

持兇器の辻强盗
牛賣ひ歸りの農夫を襲ひ
十圓を奪つて逃走

【平壤】三十日午後八時頃大同郡柴足面孫茉面泉孝浩（ㄷ）は順川郡舍人場牛市場で牛一頭を賣り求めて歸る途中大同郡柴足面松花里道府日作峰に差しかゝつた際、木蔭から二名の强漢が躍り出て、所持の兇器を胸に突きつけ「有金を出せ」と金を奪つて逃走、擧動不審の青年を平北警察部が發見、取調べると鎭南浦府碑石里李某といひ妓生にのぼせてゐる男で、最近百七十圓を貢いで以前知り合ひだつた高必國といふ男が新義州で飲食店をやつてゐるとのことで平壤でやゝ穢りで來たといふが不審な點があるので警察部に留置目下本籍地に照會中

福山校新築起工

【福山】福山小學校の校舍新築工事請負入札は二十八日郡廳で行つたが八千七百圓で釜山若崎組に落札したので直ちに起工し年內に竣工の豫定

慶南初等教員異動

新任地	舊任地	氏名
南海邑將丹校長	同　校訓	吉田貞治
熊村小校長	同　小訓	田邊新造
釜山第四小校	沙上小訓	黑木潔
沙上小訓	新卒	金斗洪
咸昌安義小訓	陜川第一小訓	朴淵心
陜川第一小訓	新卒	金在馨
釜山南富民小訓	水營小訓	金琪鎬
水營小訓	新卒	張三植
統營第一小訓	〃	吳點良
晋州第一小訓	〃	金琪守
宜寧邑內小訓	〃	具然在
宜寧邑內小訓	〃	趙成玉
金海第一小訓	〃	中川文武
鶴城小訓	〃	足立猛吏
東萊第二小訓	〃	韓京權
南海邑內小訓	〃	李顯璧
新安小訓	〃	金翔松
日光小訓	〃	金鳳來
泗永東訓	〃	池田輝雄

老人の受難

一日午前十時半分頃府營バス五一六號が驛前停留所で府內壽町七二納介紫前田傑市氏（六）をフェンダーで引き倒し右肩と頭部外に裂傷を負はせた西尾病院で目下手當中、生命には別條ない

人夫の墜落

【大邱】一日午前十時卅五分頃大邱驛構內の道路線工事場で陜川郡伽倻面丟れ人夫郎他漢（こ）が作業中誤つて高さ十一尺位の足場から墜落して重傷を負ひ目下慈惠醫院で加療中

駐在所を燒く

【价川】去る二十九日午後十時頃朝陽面內東部駐在所から發火、同十二時鎭火したが損害は僅少で原因は煖房の溫突を修繕したため焚き過ぎたからしい

部落の無賴漢線路の錆

【平壤】三十日午前八時頃平壤驛構內の鐵道線路上に頭、手足とバラバラになつた轢死體があるのを線路工夫が發見したが、このバラバラ男は江西郡某面某里某（四）といふ部落の無賴漢で、廿九日夜何時もの如く酒をあふり一時頃線路づたひに歸る途中酩酊睡眠中を二七〇列車に轢かれたものと判明した

農民を欺す
人夫賃を受取つてドロン
工事下請人の惡事

【平壤】朝鮮電力會社々宅建築工事の請負淸水組から右工事用栗石納入を下請した金成海（こ）は附近の鮮農民作業蒲外五十餘名を狩り集め五日間に亘つて相當量の栗石を採集させ淸水組から代金百七十圓を受取るや廿八日朝突然姿を晦ましてしまつた、ところが淸水組では、廿九日から右栗石の搬入を開始したので驚いた鮮民達は未だ金を受取つてゐないからと搬入引渡し方を拒んだが淸水組ではあくまで代金支拂濟を理由に譲らず遂に全部を搬入してしまつた被害入りの農民達は一般から同情されてゐるが、所轄寺洞駐在所では淸水組關係者を招致、目下事實を調査中である

自動車事故

【大邱】一日午前八時頃慶北達城郡月背面運轉手金泰鎬君（ㄷ）が自動車慶北一一四〇號を操縱して月背面附近を進行中前を通行せんとしたため急停車したが間に合はず右足を轢き重傷を負はしめた

時頃府內西城里二九鄭定植（き）は同里京義線踏切り前を横斷せんとして後方から驀進して來た府營バス第一號トラック（平南一三六八號運轉手雀鎭宇（こ））に刎ねられ道立醫院にかつぎ込まれたが內出血多量で翌二日朝死亡した

慶南道三邑 長きまる

【釜山】慶南河東、固城並に統營郡長承浦三ケ面が一日から邑制施行されたので左記邑長が任命された

河東郡河東邑長　統營郡內務課長　秋本正近
統營郡長承浦邑長　河東郡內務課長　有馬乾
固城郡固城邑長　固城面長　朴南極

日本ソースの草分け
イカリソース
五分の一で充分
甘過ギズ辛過ギズ

衛生口錠
口中殺菌劑
カオール
KAOL TRADE MARK
INVALUABLE TO SINGERS AND SPEAKERS
BREATH PERFUME
口より入る病を防ぎ精神を爽快にする！
本劑の三大効用
製劑顧問 ドクトル・松尾道
▼病氣豫防に……
口中殺菌劑を配合するが故に空氣又は飲食物と共に口より侵入する諸種の病菌を口中にて殺菌し種々の傳染病を豫防す。
▼健康增進に……
健胃整腸劑を配合するが故に胃腸を健全にし且つその消化力を亢進し食慾を增進せしめ肉体の强健を計る。
▼心身爽快に……
清凉興奮劑を配合するが故に心身各機能の活動を促し氣力を旺盛にし且つ口中の惡熱惡臭を除き精神を爽快にす。
故に
飲食の後、外出の時
人込に居る時、疲勞
倦怠の時……等
常に二三粒を服用して健全なる身体と確固たる精神を以て非常時局を突破しませう。
定價と容量
袋入（十錢）百粒
同（二十錢）二百五十粒
携帶用硝子瓶入（廿五錢）三百粒
ポケット容器付（三十錢）三百粒
御勾玉形容器付（五十錢）五百粒
梅形容器付（五十錢）五百粒
光明花金石美術容器付（五十錢）五百粒
保健容器付（五十錢）八百粒
郵用瓶入（一圓）二千二百粒
東京市日本橋區水天宮前
本舗 株式會社 安藤井筒堂藥品部

趣味と學藝

井上正夫氏筆

新劇に求むるもの
最近一年間の新劇の動向【1】

古志太郎

事變下の一年間に於ける新劇の躍進 といふことが 目下劇壇の話題になつてゐるやうである。歌舞伎や大新派が不入りつゞきで大荒れのところに、新國劇や前進座あたりの中間演劇とところがどうにかファンの足をつなぎとめてゐるといふありさま、それにひきかへ新築地や新協劇團は公演毎に觀客動員の成績をあげ（それと交互因果的に）ヂャーナリズムの表面にも浮かびあがつて、都下一流の大劇場への進出さへ實現し初めてきたといふのがその實狀である。

永い苦難の惨憺時代を小劇場のホリゾントで閉ぢあげた新劇が、今や漸く大劇場の華やかな舞臺で觀衆を迎へる機會をつかんだのだから、これは一應新劇の躍進には相違あるまい。がこれを以て新劇が「われ世に勝てり」などと自認れたら、それこそロッパ・エノケン演劇以上のナンセンスである。もしも、假に新劇を理解し、信じ愛してゐたとしたら、假に小劇場の苦難時代が一步つきまとはうとも、或はさうした形の上での舞臺を失はうとも、新劇は遂に敗北して勝利の座に君臨したであらうし、遂に大劇場の職業ヂャーナリズムの氣紛れな饗宴などで、たとそれを以て好い氣持などにはなり切れないからである。

勿論、從來あまりにも新劇が酬いられな過ぎたのは事實である反對に歌舞伎王國などの中には如何に不埒が通用されてゐたかも周知のことである、この明白なる矛盾はしかし劇壇の特殊事情ではない。いやかうした矛盾の存在こそあらゆる現實の舞臺でさへあるのだ。だから、それに不平をいふよりは寧ろ超越して新劇藝術の精華に生きるか、又は敢然して新劇渡世に終始するかの何れかを擇ぶべきであつたのだ。現に新劇を踏み臺にして興行演劇の傘下に奔つた演劇人もあり、興行企業の成功によつて、恰も演劇そのもの、優秀の如くに誤信される中間演劇もあるのだから。

それ故、新劇の長期公演も大劇場進出の成功も記すしいのはもとよりだが、問題は『何がこの成功を招いたか』である。昨日までは歌舞伎王國などといふ矛盾を觀客に押賣りしたその同じ力が、今日け新劇を待ち構へてゐないとも限らないのだ。この拔けめない舞くれ者は好餌の下に落穽を用意することを忘れはしないだらう。從つて成る可く一つのレパートリーをはじめ演劇活動の全般にわたつて新劇の一步前進たり得たかどうかの冷靜な反省である。この自己批判なくして新劇の躍進といつても、それは興行成績の成功しか意味しないわけでもある。

さて、最近の新劇公演の實際について一瞥してみよう。まづ新築地劇團からとりあげる

長塚節の『土』の上演は（新築地劇團の『夜明け前』と同様）新劇の現段階に於ける一里塚的作品となつた。新派劇の破綻から脱出と存亡の危地を彷徨した新築地に、これによつて『觀客への信頼』とともに、所謂芝居稼業以上の『演劇藝術への信念』をハッキリと確保した筈である

『土』は前期リアリズムの代表作として明治文學の一高峰であるのはいふまでもないが、新築地は素直に寫實舞臺によつてこの文學の再現に腐心した。そして觀客は、（わけて學生層）がむしや奮興で抑制しない眞實の觀客達）これだけを充分此舞臺に關心をもち、滿足もするのである。新劇の勝利とは之だけの事實の中にこそあるのだ

即ち、『土』は決して面白いといふ類の作品ではない。そして舞臺も亦た殊更な色づけや誇張はなく演技なほど素直であつた。それだけでいゝといふより寧はそれこそが重要なのである。觀客は決してお芝居だとを新劇にもとめてはゐないのだ。求めてゐるのはさゝやかであらうと何か胸打つ眞實のかけらである。すこしでも汚されないその高さを求めてやまぬ魂だけがそこには呼び寄るのだ。その場合文學と演劇にけじめのあらうはずはないのだ。

豆談義　朝鮮の話

朝鮮に生活する者の幸福を、朝鮮にゐる者のみが知つたのでは面白くない。も少し朝鮮の生きた感激を、内地の人々にも知らせ、これを廣く世界に宣傳することは、やがて日本及び日本人の世界人類に寄與する貴い國民精神を、よく彼等に辨へさせることであると、常に深くわれ／＼は信ずる。

幾千幾百の出版物が内地にあつてもどれも、これもこの赫々として輝やく躍進朝鮮の實際を傳へる役目を忘れてゐる朝鮮を語る人物も無ければ半島を現はすべき文字も多くないと云つてい、これでは朝鮮は常に下積であり、いはゞ日陰者の如く樂しく崇仰の彼方に匿かれてゐるやうなものだ。

×

『朝鮮の話』が誕生誕でもり、資源統制の重大時機にぶつかつて創刊したことは甚だ何んと言つても遺憾千萬なことだ。これは時局が納まるまで或は續けることは至難なことであるかも知れない。併し、私は常に朝鮮に生活し、朝鮮統治の有難い事實に浴して感激を深くするものだ、文筆を自己の生業として來た者により、これも赤、堂たる一國民が愛國の至誠の所産に相違ないと信ずる（『朝鮮の話』創刊號『卷尾の言葉』より）

バックミラー

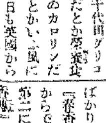

京城女子醫學專門學校の事務室に北村忠次といふ人がゐる。彼は本府の給仕から世に出た男だが、鉛筆の石、の一人である。それだけに人一倍負けず嫌ひから學校の先生連を相手に色んだ外來語を使ひ度がる、そこで數々の新語家語が生れる、例へば千代田グリコだとか榮養食のカロリンだとかいふ風に

先日も英國から新任研究の事要な教授を據へて「先生イングリッシュの方はどうですか？」と聞いたので相手は自分の英語のことだと思つて謙遜して「いや『駄目』でね」と返答すると「矢張りイングリッシュも不景氣ですかねえ！」

朝鮮と春香傳

張赫宙

『春香傳』が朝鮮古代藝術の代表作であることに恐らく異論を挾む人はないところで・朝鮮人として『春香傳』を知らない人があらうとは到底思はれない。『春香傳』は種々の角度から研究して此の劇を知るべき偉大な藝術である。一節やそこらを讀んで見て『春香傳』を理解したことと云ふ事は出來ない

先づ歌謡としての『春香傳』を研究せねばならない。それは朝鮮の古代歌謡中最も大衆的に歌はれるばかりでなく、大衆歌謡の大半は『春香傳』が持つてゐると云へるからである。

第二には歌謡或、そして『春香傳』を語り讀ませねばならない。『春香傳』は詩歌或は敍としても獨特な内容と形式を持つてゐるからであり、更に第三に唱劇としての『春香傳』を研究すべきである。此の唱劇は東洋古代劇の典型であるのみでなく、歌謡の集成或は構成として成立した朝鮮特有の古劇形式であるからである。日本内地の義太夫と似てゐるが、朝鮮的特性を失つてゐない。

第四に小説としての『春香傳』も批判さるべきで、『春香傳』の唱劇の臺本形式、或はお伽噺的構成を持つ『春香傳』が幾多の作品中でも一番多く讀まれ、大衆も臨時にこれに對することが出來るからである。これは茲に事新しく書くまでもなく、讀者も既に良く知つてゐる事である。數百度の唱劇公演と歌謡演奏や映畫で、大衆は眼にしみ胸に刻み耳に胼胝が出來る程見聞きしてゐるはずだ。であるにも拘はらず何十遍見、或は聞いて親しんでも常に新しい味の出る『春香傳』――これ程巨大な藝術が何處にでもあらうとは思はれない此處に筆者は近代劇形式に改作された『春香傳』を皆様に御見せしたいと思ふ。

これこそは即ち今度東京新協劇團が上演する『春香傳』である。

此の新劇『春香傳』は朝鮮人を主とするばかりでなく、朝鮮人以外の人にも廣く知られるべく製作した劇で、先づ日本内地人を目標とし、次に支那人乃至外國人を目標とした。朝鮮人の中でも普通の若い人達は『春香傳』と云ふ言葉は度々耳にしても、本當に讀み聞き或は見る機會が少い。あるとしても、その形式があまりに昔のものであるために近代的感覺を持つた人達にどうしても自分のものの様に鑑賞することが出來ない。これは東京のインテリが浪花節を聞かない様なものである。で、私は此の新劇前の若い朝鮮人と日本内地人や諸外國人が見て理解する事が出來る様に作劇することにした。しかし理想は大きかつたが、眞に以上の様な理想を滿足させる劇に成り得たかどうかは無いかと記者は努へる度に氣掛りとなり懊かしさを禁じ得ない。

だが今度の新協劇團の公演は公演それ自體が朝鮮劇界に投げた波紋は大きいと自信する。東京新協劇團中でも最高の地位を持ち、同劇團の俳優中には新劇俳優中の第一人者が育つてゐる。京城の諸劇團の所屬する俳優諸氏は自分達の演技と比較研究して得るところが多いと思ふ。また觀衆諸氏も新劇の演技を鑑賞することによつて、鑑賞眼が遙に高められるものと信ずる戯曲『春香傳』が良く出來てゐるやうがゐまいが、それは別としても以上二つの收穫だけでも今度の公演が朝鮮に齎すものは少からぬことを信ずる次第である。

文壇部隊報告　上海附近

富澤有爲男

脚蹟をめぐる。

戰線區は、多く、ぼうぼうたる草原である。熱いはこりつぽい大陽の下に、一面のねこじやらし草が生え、きりぎりすが鳴いてゐる。

しかし、もう天地の間に秋氣が流れ、葦の實が色づき、蓼の花が薄桃色に、露草の白い小粒の花にまじつて咲き亂れ、向ふのアカシヤに赤家の香島が聲高く鳴いてゐる。

揚柳は赤家の花の實を分けた聲の方へ出る野道に、しかし、もう蟬大達は畑に出て、淺草と騷いでゐた。畑の實がもう眼醒時に近いためであらう。

この近邊の部落は滅んでゐる。戰爭だぞ、まるで知らぬ樣に、あちこちに美しい眞つ白水田の鏡が展けてゐる。楊柳のかげに水草も浮べたクリークがあり、こんもりした森や竹籔の中に雅致のある百姓家が煉瓦や窓も青い壁穀の中にしつとりと靜ばせてゐる。

地味は實に豐饒だ。クリークの泥を畑にあげ、そこに枯草でもつき交ぜれば立派な肥料になる。歩いてるうちに、せずして自然はめぐむのである。

クリークに渡した石橋は壞されてゐる。まるで露とも浮みた明き落されてゐる。あせ道に沿つた小河のやうに、何處へ行つてもクリークばかりだ。

何百人何千人の血をのんだクリークは、しかしもう今日では何喰はぬ顏で濁つた黄色い泥水を湛へて、しゞと流れてゐるが、そこにまた大きな四つ手網をおろして、悠悠と魚を獲つてゐる小屋がけの漁夫など散見される。

獲れるものは草魚や、このしろらしい。

顏草の中に赤さびだらけのトランクや死體があつた。彈藥をつんで自爆した支那の軍用トラックだ。

莊際のクリークに出る。橋の下に船が二三艘休んでゐる。橋の上には村の小作人共が子供を交へて、ぼんやり私達の一行を見てゐる。中には麥を籠に入れ、それを五歳位の子供にかついで送つて呉れる女の子等もある。最初は誰も手をつけなかつたが、誰か喰べて甘味いと云ひ出すや、我も我もと喰べだした。蟲むと蓮の實でつくりた味がする。

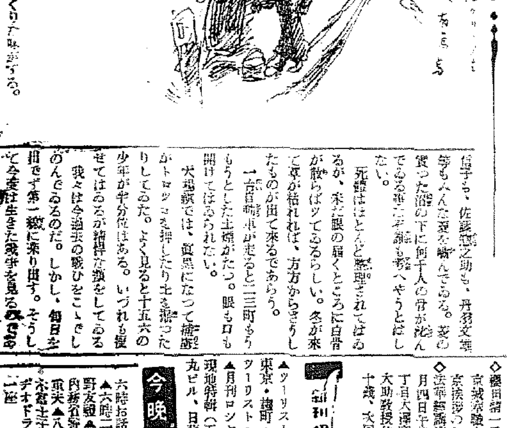

京城童話協會　華々しく結成さる

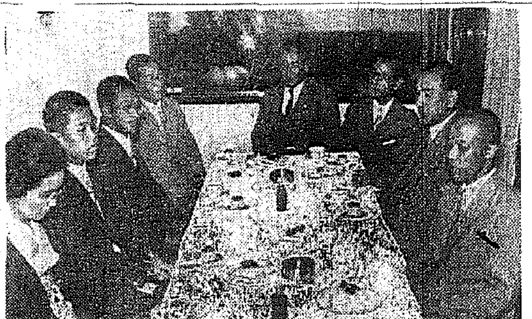

朝鮮に於ける兒童文化の貧困を救ふことを目的にした京城童話家の集りより京城童話協會第一回總會は、二日午後七時より明治町某所で開催され、會の組織、事業等に就て打合せを行つたが、これを契機として、童話の研究發表、兒童文化の向上を目ざし童話運動の第一步を踏み出す事になつた。當日の出席者は左の通りである

大谷進平、高田翔甫、岡淵きよ子、中野己之吉、松本三夫、田中三夫、藤井義孝、上野一孝、寺田榮、鈴川亮介、秦海哲一郎の諸氏である

尚、同協會の事務所は當分の間京日小學生新聞内に置くことになつた【寫眞＝當日の總會】

次週番組

喜樂館（六日から十日まで）▲獨トビス作品ダニエル・ダリュー・アドルフ・ウオールブリュック主演『孤獨者』▲日活多摩川作品杉狂兒、澤村貞子主演『指輪のワルツ』▲日活京都作品阪東妻三郎、市川春代主演『忠治子守唄』

京龍館（六日より九日まで）▲ワーナー作品エロール・フリン主演『海賊ブラッド』▲東寶東京作品岡譲二、霧立のぼる主演『愛情一路』

朝日座の漫歳

京城朝日座では來る五日から六日間大阪の花山演藝團の漫才團が公演する、新顏朝の松島家梅子、秋元五郎等十餘名の大一座で入場料は五十錢均一である

間奏樂

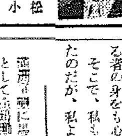

新興東京秋の文藝大作久松靜兒監督『新月の歌』は小學校々庭の大セットに於て轉校する先生が、多數の教へ子と涙の間別を告げるといふ同映畫の重要場面たるファーストシーンのクランクを行つたが、先生に扮する立松晃の演技は全校生徒を前に熱演並に下るの告別訓示にエキストラの少女たちは全部本當に嗚泣し『仰げば尊し我が師の恩』の合唱の中に萬人の胸を打つ、感動的シーンを現出した

映畫ニュース

◇――大船、清水宏作品『家庭日記』はホテルのボーイとして試出演した本年六月入社の新人佐岡さよみは巣研吉監督の『美夜子の兄』で從妹芳江の大役に拔擢された。植岡姉妹で入社した妹の芳で大森の[illegible]本年十四歳大森區矢口西小學校卒業後は大村能章の日本歌謡學院に學び教近洋舞を勉強中だが十四歳で五尺三分といふ堂々たる大人特有の愛嬌美は將來早くも期待されてゐる

◇――大船が深田監督で製作を開始した『第一線の人々』に衞生兵間部として出演の東伸介は、蒙疆の■に卑吝由討伐軍の勇士として武勲章を拜授し、今事變には徐州包圍軍にて奮戰中敵彈の爲め大腿部貫通銃創を負つて國還、千葉陸軍病院にて療養全快し、最近錦衣を許されたもので、出演の傍ら此の映畫の戰傷兵の指導演出に關する一切に深田監督を援けることになつた

◇――前篇（天の卷）に引續き後篇（地の卷）を現行クランク中の大都が誇る豪華超特作『天下の御前將軍』は豫定日數より遙かに早く好調裡に撮影し愈々近く終了の運びとなつた

◇――『冬の宿』を完成した東寶では直ちに次回作『釜』の製作に着手した。之は東北の一寒村を舞臺にそこに登場する疲勞した農民の群を描くものでスタッフは八田、豐田、小倉のトリオ出演者は霧立のぼる、堤眞佐子、清川虹子、北澤彪、汐見洋、御橋公、水町庸子、伊達信、杉村春子、藤輪欣司の顏觸で勝見庸太郎も特別出演する

◇――約半歳を要して完成した東寶の『冬の宿』はさきに原作者を始め文壇人の試寫に於て絶讃され特に原作者たる阿部知二氏は映畫リアリズムの眞髓を行くものとしてその良心的態度に感激し豐田四郎監督の逞しき作家的成長を物語る映畫として讚賞された

不連續線

國民服

國民服が大流行である。流劇者國の蛭印で京城へ乗込んで來た吉右衛門も、すつかり氣に入つて誂へし、いよ／＼京城へ左様ならをする日の朝に、新調のその國民服に身を固め、南總督に別離の挨拶に行き、互に握手した姿が、その時の京日の新聞に出てゐるのを見ると、あの律義な吉右衛門のどこかしら颯爽たるところが感じられてゐるのであつた。

國民服は、たしかに、それを着る者の身をも心をも緊さしめる。そこで、私も註文しようと思つたのだが、私より一足先きに新調した杉村君が、それを新調したばかりに風を引いたといふ話を聞いて、一應は註文を見合すことにしたものゝ、念のために杉村君に訊ねて見たら、その答へに至つて啞然だつた。

つまり、あれにはチョッキがないから、用心をして毛のシャツを下に着込んだのだが、何しろ服が冬物だけに、暑くて汗が出るといふ始末。上衣を脱ぐとシャツ一枚で、そのまゝシャツが汗で濡れてゐたところへ、上衣を脱いで涼しい風にあたつたので、すつかり風を引いたといふのである。

それでわかつた。注意さへすれば、杉村君の轍を踏まずにすむと、私は斷然國民服を註文してしまつた。

映畫シーズンは高潮
ひしめき合ふ映畫館の觀衆

さきに文部省と日活の共同企劃になる『路傍の石』を京城黄金座に上映、他對全京城人の人氣を獨占し、第三週、十五日間續映の京城映畫界空前のクリーン・ヒットを放つたが、九月二十九日から京城明治座、若草劇場の兩映畫常設館に於ける興映プロも『路傍の石』の後を受けて堂々の番組を立て、明治座は獨伊共同製作の『アルプス槍騎隊』と『家庭日記』前後篇を立てれば、若劇はイタリー超豪映畫『シピオネ』『家庭日記』前篇とこれまた同じ様な類似の番組でその向ふを張り、完全に京城映畫ファンの眼をカッさらひ、こゝに物凄い兩雄對抗戰の火花を散らした、で映畫館出入れ時の上映、日曜兩日の入りは如何？と見れば明治座は兩日とも約五千名の入場者で入換へ時には四列縱隊で蜿蜒そのシンガリは浪花館にとゞくといふ盛況振り、正に門前市をなすといつた形で、午前九時半には既に大入滿員札止めといふ具合、一方若劇はと見ると明治座に勝るとも劣らじと、入換へ時の長蛇の陣こそなければ、八十錢の入場料でよく三千五百名の觀覽者を收容してゐるあたり非常な好調を持してゐる、戰時下の秋はまた名畫洪水の秋でもあり、こゝにも京城映畫館の心理を如實に讀ふことが出來るが、偖て明治座、若劇のこの一戰こそ大いに見物である（寫眞＝明治座入換へ時の雜沓）

學藝だより

◇上野ひさ子夫人送別會　同樂會支部・城大音樂部及び上野夫人門下生の主催で近く東京に轉任する同夫人のため十月四日午後五時半から朝鮮ホテルで送別晩餐會（會費三圓五十錢位）同日午後八時より同ホテル演舞場で若葉會（會費一圓）を開催、席上別れの一曲の演奏もあるはず

◇櫻田靖一氏（日本美術學校々友）京城來遊中のところ十月下旬上京挨拶のため本社來訪

◇法華經講座　祿旗聯盟主催、十月四日午後七時から京城本町一丁目大澤商會で開催、講師は城大助教授佐藤泰舜氏、會費一回十錢、次回は廿五日の豫定

▲ツーリスト（九月號）五十錢、東京・麹町・丸ノ内一・ジャパンツーリスト・ビユーロー

▲月刊ロシヤ（秋季特別號）國境現地特輯（五十錢、東京・麹町・丸ビル、日蘇通信社）

今晩のラヂオ

六時お話（東）世界一物語 ▲六時二五分講演（東）中野友禮 ▲七時四〇分同（東）内務省警保局保安課長清水重夫 ▲八時浪曲（東）鈴木富士子外 ▲八時五五分ラヂオドラマ（東）古川綠波一座

頭の痛みと疲れに

ノーシン

長期戰！頭腦戰！！

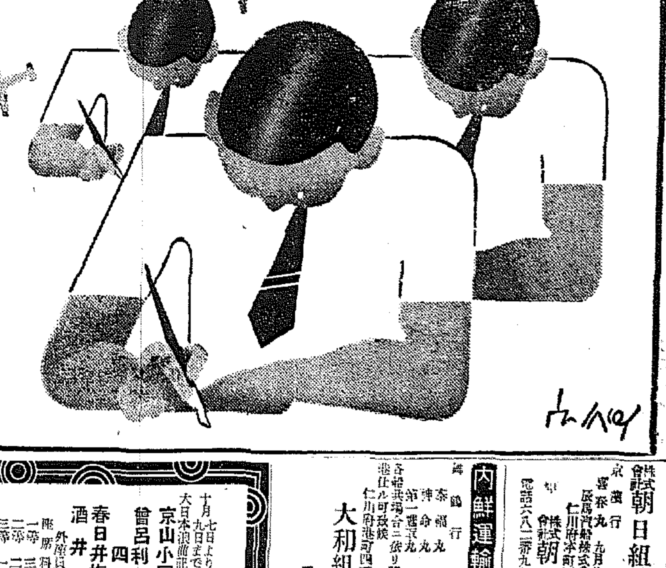

頭腦と頭腦が火華を散らす、擧國一致の長期戰下に、頭痛や頭腦の疲勞位で休むべからず。

用意のノーシンをのんで一刻も速く、冴えた頭腦を取戻し、テキパキと仕事を片附けて下さい。

ノーシンの優れた點は……

頭痛や頭重を速かに解消する事は勿論、更に一歩進んで過度の執務や勉強家事裁縫等で、朦朧とした頭腦の疲勞を素早く恢復して、頭をハッキリさせる獨特の藥効を併せ持つてゐる事です

而も常用すれば神經の榮養をよくし、心臟を強補する隱れた効果がありますから日々頭腦を酷使する現代人の常備藥として最適です。

主効　頭痛・頭重　頭腦疲勞・頭內朦朧　精神憂鬱・心氣倦怠　のぼせ・船車の醉

三十錢・五十錢　一圓・二圓　各地の藥店にあり

製造發賣元　荒川長太郎合名會社

戰爭はこれからだ　擧國！前進せよ

株式會社朝日組仁川出帆廣告　京濱丸　九月廿八日　廿九日　辰馬汽船株式會社仁川代理店　仁川府本町四丁目二番地　株式會社朝日組回漕部　電話六八二番　九六四番　五二九番

内鮮連絡出帆　奈良丸　神命丸　第一龍宮丸　各船共陸揚ハ總テ右ニテ出帆ス　仁川府港町四丁目十番地　大和組回漕部　電話一〇〇番　一〇七〇番

京城劇場　十月七日より九日まで三日間　大日本浪曲記念大會　京山小圓嬢　曾呂利一步　四巨頭　春日井梅鶯　酒井雲　外演員多数　一等　二等　三等

明治座　十月一日（一日・日休）　ニュース　アルプス槍騎隊　家庭日記

黄金座　九月廿九日より十月五日まで　日獨　ジヤズと艦隊　況ちやん萬歲　アトラクシヨン　ニユース　髑髏錢

浪花館　十月三日封切　大朝・讀賣・京日　ニュース　タルマッヂプロ特作　リチャード・タルマッヂ主演　熱血旋風王　新興東京特作　新田實・滝山くみ子主演　搖籃の歌　新興京都超特作　中村芳子第一回主演　お洒落狂女　午前十一時迄ノ入場者大衆席金三十錢ハ十錢ノ割引ヲ致シマス

朝日座　十月五日より五日間　新秋を飾る漫歳ショー　松島家梅子　秋元五郎　毎夕六時開演　御觀劇料大衆五十錢　但し特等の外

喜樂館　十月一日より　ニュース　ブラウンの婚結　猫の御注文　乘に馬おてつ　傳巨

中央館　一日より四日まで四日間公開　讀賣　ニュース　眉目麗しく情ありあ　鬼　血笑　面　雨　春　火　神　御　獲

京龍館　日本・日出　ニュース　軍　倫　は　善　人　だ　用　列　車

ワカゲキ　九月二十九日より十月五日まで　朝日・毎日　大家大シ　ニュース　庭　記　ビ　オ　ネ

快男子（くわいだんし）(160)

大島伯鶴演　今村恒美畫

若様のお相手

渡邊善助は、幸一を連れてやつて来た番町、緒方秀勝と訊くと直ぐに分りました。青木といふ書生が出て来て、

書『貴様は何か』

善『私は本所築平町の割長屋の差配人で、渡邊善助と申す者で、御前様との御約束で、女髪結の岡田およしさんの小兒の幸一を連れてまゐりましたので……』

書『あゝ君か、御前から伺つてゐた渡邊善助といふのは……』

善『ヘエ、左様でございます』

書『いま君は何とかいふたね、もう一度言つて見ろ』

善『ヘエ、女髪結岡田およしの小兒の幸一……』

書『それがいかん、女髪結の小兒の幸一ッちうのはどういふ譯か』

善『ヘエ、いけませぬか』

書『いけるもいけないもない、御前が伺つたところでは、その幸一様といふのは、御宮家の御養子になる御方ではないか』

善『エヘ』

書『して見たならば殿下も正四位陸軍少將緒方秀勝殿下の御子様を掴へて、小兒の幸一といふ言葉があるか』

善『あゝ左様でございますか』

書『左様でございますかではない何といふ失敬なことをいふ——そこにお在になるのが幸一様か——ヘツ、私は御宮家に何かと御厄介になつて居ります、青木といふ書生でございます、ヘイ、この上共御目掛けられんことを、偏に希望する次第でございます』

しやちほこ張つて、挨拶をして居ります。

書『今日あたりは若様がお出でになるやらうと仰しやつて、日曜でもあり、殿下には朝から首を長くしてお待兼ねぢや、いま殿下に取次ぐから、この廊下の間で、若様の御相手を申上げてくれ』

善『ヘエー、大變なことになつてしまつた、お前の御相手を申上げるんだとよ幸坊』

書『又幸坊などゝいふか、さういふ口を利いちやいけん』

奥へ駈込んで来た書生の青木、和洋折衷の部屋、緒方將軍は椅子に腰をかけて書見をして居ります

書『御前、お待兼の若様がお出でになりました』

緒『おゝ来たか、ヤア待つて居つた、早くこゝへ連れて来い、跣足ーッ』

書『ハッ』

書生の青木跣足でやつて来て、

書『止まれーッ、オイ善助ッ、渡邊ーッ』

善『ヘエー』善助驚いた

善『まるで裁判所で呼出されるやうな心持ちだ』

幸一を先に立て、後からおづおづと来た奥の間、將軍は見るより

緒『おゝッ幸一、よく来たの、おけん（お前）の来るのを待つて居つたよ——おゝ緋の着物を着て大層綺麗になつて来居つたの、サアその椅子にかけろ』

幸『ハイ、この間はいろいろ有難うございました』

緒『よく挨拶が出来るな——ヤア善助、よく来た』

善『御前様、先日いろいろ御厚情に預りまして有難う存じます。スツカリ御厄介になつてまゐりました。高胸寿引きまして、十三圓ばかり残つて居ります、これは御返濟をいたします』

緒『イヤ君は正直ぢやね——家へ歸つて来て話をしたら、奥の喜び方ちらものは一通りではなかつたまでには中々容易なものでない、腹を痛めて、それを育てるといふ然るに腹も痛めず、育てる苦勞もせんで、こんな立派な子供が手に入るといふのも、神様から授かつたものだ、私等は何たる仕合せものであるかといつての……』

といつてゐるところへ、扉を開けて緒方將軍の奥さんが入つて来ました。

阿波共同汽船出帆

大連、芝罘、威海衛行
第三共同丸　十月五日午後入港　十月七日午前出港
利通丸　十月二日午後入港　十月四日午前出港

營口、大連、天津行
第十共同丸　十月九日午後入港　十月十三日午前出港
第三辯丸　十月十四日午後入港　十月十五日午前出港

○朝鮮鐵道局主要驛ニテ聯絡乘車券竝ニ船切符發賣所京城三越支店 ジャパンツーリストビューロー案内所

代理店　仁川府海岸町　野口商會　電話一四・一三七番

昔も　今も

効能で賣れる
七ふく　ひゑぐすり

効能　逆上を引下げ便通をよくし　ばい毒りん病諸毒を下す

「ニセモノ」あり御注意

大阪高津表門筋

本家　七ふくや伊藤長兵衛

振替大阪九七三・電南七二九

こどもの　ねびえ　かぜに
オイン

世界に誇る
ホワイトフロッグウヰスキー
（白ガヱル印）

カゴメ
ケチャップ

首より上の薬
とり山
頭痛に　逆上に　きゝめで賣れる
本舗　守山善七
大阪順慶町中橋
振替大阪五八二一
ニセモノに御注意

大阪天王寺のムシクダシ
円
（ニセモノあり　円印に御注意）
岩崎大海堂
セメン菓子

お客様のおもてなしに
便利　重宝　美味日本一の
☆印フルーツみつ豆（罐詰）
專賣特許
東京　藤野罐詰所

秋の魅力
皓々たる名月だ
陶然たるこの一杯だ

理研清酒
利久
馬山　昭和酒類株式會社

持ち　二日酔セズ
徹　腐敗セズ
防腐剤ヲ含マズ

面白い小説
面白い實話
面白い講談
面白い落語

堂々三十篇
全部讀切り

冨士秋の増刊
冨士秋の増刊

戰線でも銃後でも大評判大人氣!!
賣行き猛烈、殘部僅少、呉々もお早く!!
大衆價八十錢
（全國書店にあり）

貧血　結核　治療豫防　胃腸　強化促進

ネオ肝精

錠剤

服み易い　肝油精劑　牛胆汁・肝臓配合　發明特許

價格
二五〇錠　二・〇〇
一〇〇〇錠　六・〇〇
三〇〇〇錠　一三・〇〇
△他に粉末あり

「新榮養讀本」進呈

發賣元　合資會社藤澤友吉商店
大阪市東區道修町
東京日本橋區本町
京城府西小門町

NK1315

時局に沿つた・國策的な惣菜

鰯

榮養豐富で・値の安い・いはしを召上れ

鰯の酢落汁（以下五人前の分量）

▼鰯十尾、葱三十匁、大根百匁、味噌五匁、生姜、味の素、塩醤油少量

▼鰯の骨を抜き叩きつぶして味噌をすり混ぜておき、葱はタテ二ツ割として五分小口切とし、大根は皮をむきタテ四ツ割として小口より薄く切つておき、生姜はおろして汁を絞つておきます。

▼鍋に七合ほど湯をわかし、大根を入れて軟く煮込み、鰯を小さく團子に作りて入れ、葱も加へ、醤油塩にて味をつけ、味の素を加へ、最後に酢少量を入れて椀に盛り、生姜汁一滴を落入れます。

鰯の沖鱠

▼大鰯十五尾、大根半本、甘味噌二十匁、根生姜二十匁、砂糖五匁、酢、塩、味の素少量

▼極く新鮮な鰯を選び、指先で首をもぎながら、腹を破開き、臓腑を出して洗ひ、更に指先でシゴクやうにして中骨を抜き取り、小骨を取り小口より細かく切り塩をふりかけ、三十分ばかり其まゝおき、酢をかけ十分間もおいて目ざるに揚げておき大根はすりおろして水をザッと絞り甘味噌はこしておき、根生姜は針切にして水に浸しておきます。

▼鉢に大根おろし及び砂糖を入れてよく混ぜ、味加減を見て塩、味の素にて調味し、鰯を入れて和へ小丼にもり、針生姜をパラリとふりかけて供します。

フライド、サーデイン

▼鰯十尾、馬鈴薯百匁、小麦粉大匙三杯、玉子半個、パン粉大匙三杯、味の素少量、夏みかん一個

▼鰯は頭をつまみ切り、腸を取り、脊骨を爪にてシゴイて抜き、塩、胡椒、味の素をふりかけておき、馬鈴薯は皮をむき、一寸位の長さに拍子木形に切り、塩水に浸し、夏蜜柑は適宜に切つておき、玉子は水少量を入れ混ぜ合せておきます。

▼鰯に小麦粉をつけ、玉子水に浸しパン粉をまぶしておき、フライ鍋にヘッドを入れて熱し、煙立つやうになつた時、鰯を入れて、狐色になり火の通るまで揚げて皿にもり、馬鈴薯をよく布巾で拭き水氣を取つて入れ、カラカラになるまで揚げて盛り合はせ、夏みかんを、あしらひます。

味の素

宮内省御用達　味の素本舗　株式會社鈴木商店

10—F

總督認可
京城第一自動車學校
實習場練習車完備
自動車ヲ學バントスル者ハ他ノ追從ヲ許サヌ本校ヘ來レ
京城黄金町六丁目

株式會社　漢城銀行
頭取　林茂樹
本店　京城府南大門通一丁目十四番地　電話本局(2)二一六一番　振替口座京城二二一〇五番
支店　京城南大門、同東大門、同西大門、同本町、麥砂、水原、開城、大田、永同、大邱、釜山、開城、延安、海州、長淵、平壤、平壤大和町

ナショナル　ランプ用
ナショナル乾電池

各眼科病院處方眼鏡責任調製
京城醫專病院眼科　江頭眼科醫院
京城赤十字病院眼科　金井眼科醫院
龍山鐵道病院眼科　荒川眼科醫院
國由陸軍病院　仁川岩永醫院
全鮮各道私立眼科御指定
京城帝國大學御用
大學堂眼鏡店
京城府本町二丁目　電話本局(2)二三七五番　振替京城一一二九番
△眼鏡、双眼鏡　カタログ進呈（要三錢）
大學堂眼鏡店支店　平壤府本町六番地　電話九一六

揚ちがひもの
は＝揚ちがひ
もの　ほん揚
ものは＝ほん
揚もの　です

タバコのみの
カモス歯磨

904
國華化粧品藥店にあり定價十五錢

南の旱害、北は水害　一割二分三厘の減

米第一回豫想收穫高

農林局發表　本年は用水潤澤にして挿秧移植共に順調に行はれたるも、移植後に於ける天候不順なりし爲初期の生育思はしからず、加ふるに病虫害所々に發生し相當の被害ありたるが、七月中旬に至り天候回復し生育順調に向ひたるも、中、南鮮の一部に旱害を蒙れる地方あり八月十五日現在に於ける作況は普通の狀況にありたり、其の後北鮮地方を除き一般に高温多照の天候に惠まれ開花結實概ね良好なるを得たるも南鮮地方の旱害は其の度を加へ、又北鮮地方に在りては稀有の水害に罹りたるを以て左記の如き收穫豫想を見るに至れり即ち

各道別豫想收穫高　前年比（▲減印）

道	豫想收穫高	前年比
京畿	[illegible]	▲[illegible]
忠北	[illegible]	▲[illegible]
忠南	[illegible]	▲[illegible]
全北	[illegible]	▲[illegible]
全南	[illegible]	▲[illegible]
慶北	[illegible]	▲[illegible]
慶南	[illegible]	▲[illegible]
黄海	[illegible]	▲[illegible]
平南	[illegible]	▲[illegible]
平北	[illegible]	▲[illegible]
江原	[illegible]	▲[illegible]
咸南	[illegible]	▲[illegible]
咸北	[illegible]	▲[illegible]
合計	[illegible]	▲[illegible]

作付反別は水稻百六十二萬五千二百六十一町歩、陸稻二萬八千九百六十二町歩、合計百六十五萬四千二百二十三町歩にして、前年に比し水稻二萬四百四十一町五反歩（一分三厘）の増、陸稻五千三百三十五町三反（一割九分六厘）の減、合計一萬五千百六町二反歩（九厘）の増加を示し、豫想收穫高は水稻二千三百二十一萬三千四十七石、陸稻二十八萬一千四百六十九石、合計二千三百五十萬四千五百十六石にして、前年實收高に比し水稻三百二十三萬八百八十七石（一割二分三厘）の減、陸稻十九萬二千四百三十四石（一割七分九厘）の減、合計三百四十二萬三千三百二十一石（一割二分三厘）減收となれり

豫想收穫高累年對照表並道別作付反別及豫想收穫高前年比較は左の通りである

豫想收穫高累年對照表（▲減）

年次	水稻	陸稻	計
昭和八年	[illegible]	[illegible]	[illegible]
昭和九年	[illegible]	[illegible]	[illegible]
昭和十年	[illegible]	[illegible]	[illegible]
昭和十一年	[illegible]	[illegible]	[illegible]
昭和十二年	[illegible]	[illegible]	[illegible]
昭和十三年（豫想）	[illegible]	[illegible]	[illegible]
前年比	▲[illegible]	▲[illegible]	▲[illegible]
同上歩合	▲一割分三厘	▲一割七分九厘	▲一割二分三厘

道の督勵徹底　陸羽米信用挽回

本府農林局伊藤技師歸任談

昨年來東京市場を始めとして、各米取引所非難の的となつてゐた平北道を主産地とする陸羽百三十二號本年の出來ばへは各方面から異常の關心が拂はれてゐたが、陸羽の信用挽回の爲め必死の督勵を續けてゐたが、努力酬いられ、本年は刈割れにも押く、頗る好結果を上て、九割刈取り番に平均在ののものが出廻る折柄がつけられかつての陸羽の面目を盛り返へさんとしてゐる、即ち去る二十六日來平北道下の稻刈取督勵の爲め出張中であつた本府農林局伊藤技師は昨日歸任左の如く語る

本年の刈取は一週間乃至二週間早いが、道知事始め各郡守が一齊に勵で、高刈取が行はれた道でも本年程徹底した事がないと言つてゐる位で何割れも押く出荷米が一割位遅入つてゐる、現在各線は九割刈取り各道に平均して八、九割刈取られてゐる、この調子では相當良質のものが出廻るものと思はれる、これで陸羽の面目も取戻せると言ふものだ

商議總選擧

早くも立候補八名　來月一日投票に準備完了

府城經濟設置後最初の京城商議總選擧は愈々十一月一日行はれることとなり、會議所では既に選擧人名簿の作成、有權者確認諸項備運ぶの準備全く終り、早くも二十九日に伊藤東作（鐵二級）堀内満輔（新二級）都筑康二（鐵二級）の三氏が立候補の名乗りをあげ、續いて三十日に山本正三（新一級）一日に野々村啓三（新二級）三日成村誠二（鐵二級）稻垣藤（鐵二級）の五氏が立候補した、尚有權者の數は一紙三八四（法人二七三內地人...）

九月の對外貿易

出超四百七萬六千圓　合計四百七十三萬餘圓の増

九月中朝鮮對外國貿易額は、輸出一千二百八十三萬七千圓、輸入八百七十六萬一千圓、合計二千百五十九萬八千圓にして差引四百七萬六千圓の出超となつた、しかして之を前年同期に比すると輸出四百四十四萬四千圓、輸入二十九萬三千圓を夫々增加し合計に於て左の如く四百七十三萬八千圓の激增を示した（單位千圓）

朝鮮對外貿易輸出入品價額

區別	九月 本年	前年	増加
輸出 內地産	[illegible]	[illegible]	[illegible]
輸出 外國産	[illegible]	[illegible]	[illegible]
輸出 計	[illegible]	[illegible]	[illegible]
輸入	[illegible]	[illegible]	[illegible]
合計	[illegible]	[illegible]	[illegible]

（出入超過　超、[illegible]　入超[illegible]）

しかして輸出國別に見れば滿洲國九百五十萬三千五百六十四圓、關東州百二十四萬七千八百七十一圓、中華民國百七十一萬八千四百二十七圓、第三國三十六萬七千六百八十六圓となつてゐる

準備未だ整はず　事業開始早急は困難

日本産金本社、促進に懸命

【東京支社發】日本產金振興會社は十月一日より開業するが技術者不足と事業計畫に對する政府の認可に時日を要する關係上、實際の營業開始は可なりの遅延を來す模樣である、即ち技術者は目下商工省及び民間會社より求めてゐるが鑛山關係技術者は頗る不足を來してゐるので早急に求めえるのは困難であり、十方政府の認可を要する事業計畫は目下立案中で正式に事業計畫して認可を得るまでには相當の時日を要するものと見られてゐる

これは創立前における內地側當局の準備と熟意不足によるものとされ、例へば同社の最高役員及び京城事務所名に對して朝鮮側が國策會社の建前から强硬、副總裁に京城支社となすべきを...

滿洲新棉一億

【奉天支局】本年度に於ける新棉出廻りは例年より約十日も早く出廻りを見せ、各實棉共作柄は當初降雨甚大で可成り悲觀的であつたが、八月開花期に於ける以後の天候順調で開發意外に早く大體本年度實棉總收穫豫想は一億斤に達すべく豫想されてゐる

平北鐵道の第二回拂込　十五圓を徴收

鴨綠江水電建設と併行で建設を急いでゐる平北鐵道では最近發表企業當の爲第二回拂込株當十五圓總計三百萬圓を徴收に決定し、表金課整法の認可を出願した、拂込は認可が順調に運べば十二月上旬の豫定である

種牡馬第一期購入

三百二十餘頭移入終る

十五ケ年四萬頭を目標とする本府の馬政計畫第一年に於ける本年度の北馬及び種牡馬購入は、既に第一回を九月七日に北馬百二十六頭第二回を九月二十一日北馬百三十頭を夫々華北に陸揚げしたが第三回は既に北馬六十頭及び牡馬五頭が、北海道から積出されてゐるので來る九日頃華北に到着することなつて居り、之が陸揚げ完了を見れば本年の購入を終了することとなつてゐる、しかしてこの馬は第一馬政區たる咸北道下の農家に夫々

密山炭の輸出港

來年度以降羅津に決定

朝鮮貿易協會牡丹江情報に依れば日本商密山炭の輸出港指定につては、過般來同炭礦側並鐵道、日本市場間の種の折衝中のところ此程左の如く決定

十四年度十五萬トン－雄基

十五年以後六十萬トン－羅津

商工從業員の表彰は十二日

京城商議の商工從業員表彰式は十二日午後四時より同所にて行はれる、尚表彰者は五十餘名に及ぶと

滿洲製粉聯合會　統制目標に新設

滿洲國內に於ける小麥粉の需給並價格統制を目標に設立された滿洲製粉聯合會（出資總額百萬圓）は本部を新京に置き全滿を東滿（三江、牡丹江、間島省）西滿（龍江、黑河、興安、興西各省）南滿（奉天、吉林、通化、安東）、錦州、熱河の一特別市六省）北滿（濱江省）の四區に分け牡丹江、チチハル、新京、ハルビンに支部事務所を設置十月一日より事務を開始した

尚同聯合會は製粉に關する調査研究並に會員相互の融和を圖る和輸入一、生產制當を行ひ從來の一方一小麥買付統制一、輸出及地方商業績對策を更に統合强化を企圖してゐる

商議役員會

京城商工會議所では三日午後二時半、同所會議室にて役員會を開催、咸興地方水災復舊に關する件を附議する

城津から利原へ

重工業の基礎成る　（六）

◇…嶋元勸…◇

試驗工場…では各國の特殊鋼優秀品との比較試驗をも行つてゐるが、その性能は獨逸、瑞典等の最優秀品より遙かに優れてゐる、素人に最も判り易いのは酸試驗と切削試驗である、殊にバイトの試驗では高周波一號バイトが六千番回の切削に堪ゆるに對し外國一流品は僅かに十八回から二十回であつた、然も高周波バイトの性能は我が國の規格の四倍となつてゐる、而して之が原料は將來の需鑛非業の如く外國に仰ぐ必要なく朝鮮内に既存する鑛液にて充分將來の日本の需要に應じ得るのであるから、鐵鋼國策の第一線を承るものである、積極に補給にして工場を急速に

擴大して…大量の電力を確保し得るかにある、この點に就いては既に當社は第二期の第三期計畫を樹立し、電力の赴前から漢日水系に電源を求め、認可あり次第之を開發するに方針を決定してゐる、當社の既定計畫は左の通りである

一、富山工場（第一期完成）

	所用電力	鐵鋼生産高（年産）
第一期	五〇〇〇KW	五〇〇〇噸
第二期	一〇〇〇〇	二〇〇〇〇噸

一、城津工場（第一期完成）

第一期	五〇〇〇	三〇〇〇
第二期	五〇〇〇	三〇〇〇

一、第三期計畫

工場豫定地未詳

所要電力　一〇〇、〇〇〇KW

鐵鋼生產高　五九四、〇〇〇噸

特殊鋼年產累計　八八八、〇〇〇噸

城津工場…の第二期擴張工事は既に敷地の地均らしを了へ、鑄鑛、材料倉庫等の建設に着手してゐる明年上半期中には完成すべく工を急いでゐるが、之が竣工すれば工場建坪のみで四萬五千坪、總計六萬坪となり現在の四倍の規模となる譯である、然も一切の操作工程が自動式となり完璧を從來の規模を根本的に改革して大きくするから生產能力はグッと

十倍增資…の公稱資本金一億圓となるのも遠い事ではない。明年中には實現するものと推測して差支へあるまい。

卜引上げられる。第二期工事の擴張資金は約四千萬圓を要するが之は既に手當済みである、第三期擴張は最少限度にみても五千萬圓の資金を要する、從つて問題視される當社が最も强味とするところは資金に當に懸念がないことと共に鑛石を確保してゐる點である。原料たる鐵は埋藏量三千萬噸乃至四千萬噸と云はれる利原鐵山が一手に供給し、各國各地の砂鐵鑛區を原料としてスチールを生產してゐるのであるが、この外鮮內にも中小十數ヶ所の鑛鑛區を所有してゐるこのスチールにより

優秀なる…特殊鋼を生產するに必要なる原料タングステン、モリブデン、ニッケル、チタニウム、バナジウム、クローム等は鮮滿を通じて六十餘鑛區を所有し、所謂原料から製品への一貫作業を行ふところか他にみられぬ經營上の强味である。全國特殊製鋼株式會社もこの目的をもつて創立せられたものである。現在に於ても當社の持つ原料ストックは特殊鋼のみでも三四百萬圓を下らぬ。

當社は第二期工事を進めて海外からの輸入品を當社一手によつて驅逐すると意氣込んでゐるが、之は原料關係、革命的な製鋼法から

考慮して…不可能事ではなく、第三期完成の暁は輸出計畫は相當大きな期待をかけてよいのではあるまいか、當社は決算を公表しないから經營の實態について記述を避くるが、一割二分配をつけたのも決して過當ではなく、經營は今や漸く軌道に乘つたとみてよい、之は工場の整備、擴張工事の進捗狀態をみても首肯される更らにもう一つ當社の强味は人的統制がとれてゐる點にある、世間からインチキ呼はりされながらも高橋專務が信念を枉げず奮闘してゐた當時、有賀氏の理解と援助があつてはじめて成功の域に達したのである。有賀、高橋の名コンビがこの世界的大事業を

工業化し…得たのであつて有賀氏の社長就任は當然の事である。東京支社、京城本社の重役陣も開然するところなく、特に城津工場の各部門擔當者の配備は水も漏らさぬ編成となつてゐるみな國策に殉ずる信念を持つて高橋專務の統制に服してゐるのは最も大きな强味である。約二時間半に亘つて工場を觀察して得た結論は「日本高周波重工業によつて朝鮮重工業の基礎が確立され、將來の方向が明示された」の一句に盡きる

【完】

【寫眞＝日本高周波重工業工場】

專門委員出席　纖維物價下協議

綿糸布商聯主催で開催

既報の如く物價對策專門委員の顏觸れも決定し近く第一部（纖維）專門委員會が開かれることになつた之に先立ち朝鮮綿糸布商聯合會では三日午後一時より同所にて宮林、高井、淺山、井部、加藤の六專門委員出席の下に纖維關係の公定物價對策を協議するところあつた

あると主張したに拘らず、普通の事業會社名に落着いたのも、この一讓步とされに產金事業に對する同社の使命重大な折柄今後の事業が如何なる進捗振りを示すかは注目されてゐる、たゞ本社の職制は總務、鑛業、事業の三部制としてその下に課を設け初代總務部長に高橋理事、鑛業部長に松本理事、事業部長に村上理事が就任くはずである

公社債株式賣買引受募集
山一證券株式會社京城支店
京城府黄金町二丁目一九八
電話本局 三五一八・三五二〇 三五一九・二三〇七
振替京城二八八三

（株）朝鮮取引所 家亨三郎商店 京城黄金町 證券米豆取引部 仁川本町

現株 短期 正米 期米 ウ 內海清藏商店 京城明治町一 仁川本町三

公源 正米 期米 山本源作商店

株式　見送り同調

前場　休日前株合理に終了せるあと鮮地の氣配先が不變に當所は新不申大新不申新東一四五圓一と一商新東鐘紡一五四圓六十二安と主力は全然不動あとも人氣は平靜に見送りとなり横道ひの值引せる氣空鮮地の同調に當所も前場を終了した

後場　閑散模樣となつて前場を引き繼ぎ大新不申新東不申鐘紡一五四圓三新東一四四圓九新三三圓八鐘紡一五四圓五二高新東一四四圓九と不變あとも保合き閑散の推移であつた

人氣は平靜

ミュンヘン協定成立に依り歐洲の危機は去つた宇垣外相辭任に依る一時的動搖も消え市場は漸く平靜に返つた

金東證券　短期部 現物部　京城府黄金町一丁目　電話本局 5161-5168 6131 6132 6134

現物部・短期部 値段表：[illegible]

現株市況

手掛り待不變

歐洲の危機は一先づ去つたものの依然として警戒的であり、一時に解決せる山積せる難題案が一時に解決する期待は無く、經濟的にも主力の見送り同調を移して前株界も殆んど不變であつた

▲日本新鐘三六圓八▲同新二七圓四▲日本鐘紡三九圓五▲同新二十五五圓九▲東拓人繊四四圓▲朝鮮人絹五〇圓二▲同新二一圓七▲同和人繊五〇圓二▲新日レ一六圓七▲日東紡七、七圓二▲鐵水產七二五圓▲同新二〇圓▲東拓五〇圓九▲同新二五圓九▲滿業新六二圓二▲鐵管新八〇圓▲同第二新五五圓▲五日石新六一圓二▲ラサ工八〇圓▲同新三三圓五▲電工新四一圓五▲同新三三圓四▲日曹製鋼新三三圓▲鐘新七四圓▲鐘實二七圓七

鐘新及鐘實の當所落札內譯

朝取株式市場に於ける十月一日前場立會終了後鐘紡新株及び鐘淵實業株の入札を行つたがその內譯は左の通りである

鐘紡新株入札

入札總株數	八、二四〇
同最高値段	七四、二〇
同最低値段	七二、〇〇

落札株數	落札値段	落札者
五〇〇	七四、二〇	山本店
五〇〇	七四、一〇	同
五〇〇	七四、〇〇	同
八〇	七三、三〇	內海店

落札總株數	一、五八〇株
同總代金	一一七、〇一四圓
同最高値段	七四、二〇
同最低値段	七三、三〇
同總平均値段	七四、〇五

であつて鐘紡株の權利値段は六一圓五五錢となる譯であり落札內譯を示せば次の通りである

鐘淵實業株入札

入札總株數	六、三四〇
同最高値段	二七、四〇
同最低値段	二六、〇〇
落札總株數	九四八株
同總代金	二五、九〇〇、四〇錢
同最高値段	二七、四〇
同最低値段	二七、三〇
同總平均値段	二七、三二

即ち鐘紡株の權利は八圓八十九錢となる譯である同落札內譯を示せば次の通りである

落札株數	落札値段	落札者
二〇〇	二七、四〇	東亞店
二〇〇	二七、三〇	山本店
二八〇	二七、三〇	大原店
二八八	二七、三〇	新田店
一八〇	二七、三〇	同

右の通りで鐘紡一株に對する權利は七〇圓四十四錢に達する譯で大株式市場に於ける權利値段より二圓方上廻りを示した

大原證券會社　本日ノ動キ

本日出來値：[illegible]

株式利廻表

（九月卅日現在）（△印は記念特配含×印配當落十印權利落）

銘柄	拂込金額	配當率	相場	利廻
鮮銀	[illegible]	[illegible]	[illegible]	[illegible]
朝取新	[illegible]	[illegible]	[illegible]	[illegible]
北鮮紙	[illegible]	[illegible]	[illegible]	[illegible]
小林鑛	[illegible]	[illegible]	[illegible]	[illegible]
製錬	[illegible]	[illegible]	[illegible]	[illegible]
朝石	[illegible]	[illegible]	[illegible]	[illegible]
龍工	[illegible]	[illegible]	[illegible]	[illegible]
京電	[illegible]	[illegible]	[illegible]	[illegible]
東拓	[illegible]	[illegible]	[illegible]	[illegible]
東電	[illegible]	[illegible]	[illegible]	[illegible]
郵船	[illegible]	[illegible]	[illegible]	[illegible]
商船	[illegible]	[illegible]	[illegible]	[illegible]
南滿	[illegible]	[illegible]	[illegible]	[illegible]
鐘紡	[illegible]	[illegible]	[illegible]	[illegible]
日本	[illegible]	[illegible]	[illegible]	[illegible]

東洋レ新、帝人、日糖、鹽水糖、日魯、水產、三菱重新、滿業、日鐵、日石、鋼管、東京、日立、電工、總工、川崎、室蘭、ラサ工、電化、日曹、淺野セメ、王子紙：[illegible]

二十錢高ながら五分半は變らなかつた

國債部分高　一服乍ら

五分利債は引續き底堅く第二回五分は十錢乃至十五錢方昂騰した甲號五分利付利喰賣りに五錢安乍ら一回四分利中限は五錢方小締つたけか殆んど變化ない模樣で大盤一服の姿で佛貨は五錢安來賃六分半

滿洲の陷落迫は歐洲の安定ちよつと利潤近切れの觀もあり新鐘新、前市依然保合圍內に在り入札は主化れ來して安値で引の節とされたが、市場乎心に短期化平穩...

東京國債：甲號五分利一回四分一〇二、九〇十九年物一〇三、三〇二十三年物一二十八年物 佛貨四分—米貨五分三十七、〇〇

公社債實物

利 甲號	104,20
利 五分	102,90
利 分	102,85
國債四分	98,70
分半利附	97,95
3	376,10
5・5	367,00
5・5	198,65
4・3% 163回	100,30
4・1% 171回	98,60
4・3% 127回	100,05
4・3% 2	99,70
	100,00

期米　後場に至り奔騰す

前場　米穀收量二回豫想が北鮮地方の水害で一割減とて朝鮮外十一地方の豫想、大阪地方が豫想よりも强く更に買氣旺盛、前場相場も續騰...

賣雷筋庭透く

後場　前場の基調を持して大引まで買ひ物が頗に強勢一回四分利の商品前場に比し二十錢方高く先限一圓一十錢高を見せて新高値...

仁川在庫米

穀物協會の調査に依る三日現在の仁川在庫米は左の通りで前週に比較すると玄米は尠減四百九十二叺を減少せるが米及雜穀の內譯は次の如し

玄米六二、三四四叺▲同五斗入六四〇叺▲糯三九〇六叺▲粉米三五叺▲雜穀一▲大豆八八七叺▲小麥二六、九八一叺▲玉蜀三一五叺▲高粱六六六叺▲燕麥七七六一叺▲雜豆二六〇叺

三和株式現物店　京城府明治町一丁目　電話本局② 代表 6101 6102 6103 6104 6105 3922

九月三日 現物値段：[illegible]

落穗

朝鮮製鍊も漸く新陣容が出來上つた。有賀會長に築地社長、之で本社的の仕事に乘出し得るであらう。築地君は肚もあり膽も既に定評のあるところ銀行で鍛へたがつちりした所で、仕事を適り役だ、天降り社長のあとに民間人が據ゑられたことは、意義あることとは極めてよい。築地君の責任も亦大きいずる。

內地一流證券商は強銀の招待で朝鮮を見てまはつてゐるが、この機會に朝鮮の實體をはつきりと認識して貰ひたい、內地に行つて朝鮮を過ぎることは餘りに朝鮮を知らなさすぎることだ、一人でもよい、朝鮮の認識を深めてくれるものは有難いことだ

米界六感

穀は一斤が九錢三厘所を固持して居り古米は依然三十三錢なると言ふ一圓の格落を見越し當限の三十三圓八十錢所と打算すれば古米は一圓の格落を見込 ...

株式　（三日）

朝取算定と日歩：[illegible]

大株短期：[illegible]

大株長期：[illegible]

東株短期：[illegible]

東株長期：[illegible]

東京現株：[illegible]

期米　（三日）

仁川：[illegible]

東京期米：[illegible]

大阪期米：[illegible]

各地期米：[illegible]

商品　（三日）

大阪綿絲、大阪綿花、横濱生絲、大阪人絹、東京人絹、京阪人絹、大阪砂糖：[illegible]

外電　（三日）

ロンドン、ニューヨーク各地相場：[illegible]

金融　（三日）

東京コール、日銀帳尻：[illegible]

各地正米市況

各地正米相場：[illegible]

京城肥料仲値

[illegible]

一般商品市況

[illegible]

京日卸賣物價

[illegible]

半島に誇る證券市場　朝鮮取引所　滿鮮唯一の實物取引にも短期取引にも二田原レポート旬報 申込無代進呈　朝鮮取引所取引員 二田原商店

仁川港 本町三丁目 朝鮮取引所取引員 ○桑野健治商店 電話長三九番・六三九番

京城日報
朝刊
本日朝夕刊共十四頁
本紙定價一部金六錢 一箇月金一圓廿錢 郵税一箇月金拾五錢 外國送り郵税共一箇月金四圓
廣告掲載料 五號十五字詰 一行金一圓五十錢 場所指定は一行毎に金二十錢以上増

寄贈 13.10.7 帝國圖書館

內帑金御下賜

【東京電話】宮內省三日發表 天皇陛下には今三日內閣總理大臣を召し、勅語を賜はり軍人援護の資として內帑金三百萬圓を下賜せられたり

熊谷飛行學校行幸 御參着發表さる

【東京電話】天皇陛下には來る十日熊谷陸軍飛行學校に行幸親しく陸の荒鷲の訓練を天覽あらせられる旨御治定遊ばされてゐたが三日正式に御日程が左の如く宮內省より發表された
十月十日午前八時四十分宮城御出門、同九時東京驛御發車、同十時二十分熊谷驛御着車、熊谷陸軍飛行學校に行幸、午後一時四十五分同校御發、同二時十分熊谷驛御發車、同三時三十五分原宿驛御着車還幸

近衛首相謹話

【東京電話】天皇陛下には常に大御心を傷病軍人、戰歿軍人遺家族及び出征軍人家族等に垂れさせられ恐懼に堪へない次第であります、本日特に私を宮中にお召しになりまして、軍人援護事業のため特に優渥なる勅語を賜はり、且つ御內帑の資を御下賜になりました、私は宏大無邊の聖旨を拜しまして、その有難さに感泣致しました次第でありますが、事變が長期に亘るに從ひ銃後の援護は益々重要性を加へるに至りまして、その完璧を圖つて出征將兵に後顧の憂なからしむることこそ前線と銃後を繋いで擧國一致所期の目的に邁進する所以であります、私は本日畏き聖旨を拜しまして愈々軍人援護事業の緊要なるを思ひ益々その念を翔さなければならぬことを痛感致したのであります、御下賜金についてはよく聖旨を體し速かに適切なる規畫を樹てその運營を全くし以て聖慮に副へ奉らんことを期してをる次第であります

米內海相謹話

【東京電話】本日軍人援護の思召をもつて優渥なる勅語を賜り且つ御內帑金御下賜の御沙汰を拜しましたことは誠に恐懼感激に堪へぬ所であります、帝國軍人が常に後顧の念を斷ち只管本分遂行に邁進し得ますのは全く宏大無邊なる聖恩によるものであります、支那事變勃發以來、軍人援護の諸事業が非常なる熱意を以て遂行せられますことは將兵はもとより傷病軍人及び遺家族の齊しく感激してゐる所でありますが、本日その聖慮を拜しまして我々軍人は更に盡忠報國の覺悟を深くする次第でありまして粉骨碎身 大元帥陛下の股肱たるの責務遂行に邁進し以て聖恩に報い奉らんことを期する次第であります。

板垣陸相謹話

【東京電話】天皇陛下におかせられては事變下軍務に日夜御軫念遊ばされると共に、軍人並にその遺家族に對する援護、後援事業に深く大御心を注がせ給ひ本日畏くも有難き勅語を賜ひ且つ多額の御內帑金を下賜あらせられ洵に恐懼感激に堪へない所であります、皇軍將兵並にその遺家族はこの聖慮に副ひ奉り益々奉公の誠を致し又銃後國民は一致團結第一線將兵をして後顧の憂なからしめるやう益々支援し、もつて大御心の萬分一にも對へ奉らねばならぬと存ずる次第であります

皇后陛下 白衣の勇士に 御歌を御下賜 御仁慈に一同感激

【東京電話】皇后陛下にはさきに應召軍人遺家族を勵まさせ給ひ又戰線の華と散つた英靈の冥福を祈らせられて二度まで有難き御歌を賜はつたが、この程重ねて戰線に傷ついた白衣の勇士の上を思召され御仁慈深き御歌を下賜あそばされた

皇后宮御歌
あめつちの
神ももりませ
いたつきに
いたてになやむ
ますらをの身を

この有難き御思召を拜した近衛首相兼外拓相は板垣陸相、米內海相、木戸厚相と三日午後一時頃相前後して參內、皇后宮職に於て廣幡大夫より御沙汰を拜し、色紙に謹書し奉つた御歌を拜受恐懼感激して御禮言上の上宮中を退下した、畏くも 天皇陛下には三日軍人援護の思召しから勅語と共に多額の御下賜金を賜はつたが聖上の大御心を奉體あらせられる皇后陛下には、常に忠烈なる將兵の上を思召され、御手づから御下賜の繃帶を御製作になり、昨年は傷病軍人をあはれませ給ひ親しく東京第一陸軍病院、陸軍々醫學校、橫須賀海軍病院に行啓、白衣の勇士を親しく御見舞あそばされ、又今春は百九十ケ所の陸海軍病院、就後救護施設から更に朝鮮、台灣、關東州まで各宮妃殿下を御差遣御慰問せしめられたなど、この度の御歌御下賜と共に傷病兵に垂れさせ給ふ御仁慈の數々は眞に畏き極みである

近衛首相謹話

【東京電話】本日 天皇陛下より軍人援護事業のために特に優渥なる勅語を賜はり且つ御內帑の資を御下賜になりましたが、午後更に 皇后陛下より有難き御歌を賜はりました、私共は唯恐懼感激に堪へないのでありまして、愈々軍事援護事業の本旨を徹底しなければならぬことを痛感致す次第であります

板垣陸相謹話

【東京電話】畏くも皇后陛下におかせられましては、事變以來傷病將兵の身の上に殊の外御心を注がせ給ひ、さきに親しく陸海軍病院に傷病兵を御見舞あそばさるゝと同時に陸海軍病院に各宮妃殿下を御差遣あそばされまして御見舞を賜はり、恐れ多くも御手づから御卷きあそばされた繃帶或は義眼義肢を下賜あそばされ將兵一同感激致して居るところであります、更に本日重ねて御仁慈あふるゝ有難き御歌を拜し奉り唯々感激措く能はざるところであります、傷病將兵は愈よ以て自奮自勵再起奉公の覺悟を堅うし思召に報い奉らんことを期せねばならぬと存ずる次第であるのであります

米內海相謹話

【東京電話】畏くも皇后陛下におかせられましては傷病將兵に對し深く御心を垂れさせ給ひ、本日御歌を下賜あらせられましたことは誠に恐懼感激に堪へない次第であります、皇后陛下におかせられましては曩に出征及び應召軍人の遺族並に家族に對し御歌を下賜あらせられ且つ御內帑金及び御品を賜はり又度々傷病者に對し御手づから御卷き遊ばされた繃帶を御下賜あらせられました上に、傷病將兵御見舞のため親しく病院に行啓あそばされ、又各宮妃殿下を內地は勿論遠く朝鮮、台灣及び關東州各地の陸海軍病院に御差遣あそばさるるなど傷病軍人及び遺族家族に對し常に御心を止めさせ給ふことは誠に申すも畏き極みであります、この度重ねて有難き御歌を拜し唯々感泣致す次第であります、我々軍人は益々奮勵努力し以て御仁德に報い奉らんことを期する次第であります

寧ろ聯盟のために惜む

帝國に對して制裁處置を實行し 來る國があれば最後措置を講ず

規約第十六條適用決定に 外務省情報部長談

【東京電話】帝國政府の聯盟理事會に對する規約第十七條第一項に基づく招請拒絶に對して理事會では九月三十日規約第十六條適用に關する別項の如き報告を採擇したが、右につき外務省では三日左の如く情報部長談を發表した

外務省情報部長談

帝國政府は今次事變發生以來聯盟規約の援用するが如き手續を以てしてはその公正妥當なる解決を期待し得ないとの見解をとりさきに規約第十七條第一項による理事會の招請を拒絶したが、去る三十日理事會は第十七條第三項により聯盟國は日本に對し規約第十六條を個別的に適用し得べしとの報告を採擇した、第十七條第三項の適用により聯盟は茲に日支間に戰爭狀態の存在を認定する結果となるのであるが、右は存在東亞の特殊事態に關聯し日支間に戰爭狀態の存在せざるを強辯とする列國の態度と矛盾するものであつて帝國政府の重視するところである、又前記理事會の決定に從ひ帝國に對し第十六條の制裁處置を實行し來る國があれば帝國政府は之に對し最後處置を講ずるの決意あり、帝國は聯盟脱退以來世界平和に寄與する見地から聯盟の事務的並に技術的分野に於ける事業に協力して來たが、これらの分野における協力關係に於ても今次事變發生以來は本然の任務を逸脱して政治的議論を試み事變に於ける帝國の行動を誹謗する態度に出で、遂に今次理事會の決議により日本と聯盟との對立關係は明かとなつた、事ここに至つては從來帝國が聯盟に對し執り來つた方針は之を維持することは困難とならざるを得ない、帝國は一部の國の策動に誤られ今回の如き決定をした事は聯盟のため寧ろ惜しむところで、唯今後聯盟各國が帝國の立場を諒解し今後の結果につき慎重なる考慮を加へ公正なる態度を採らん事を偏へに希望する

規約第十六條適用に關する報告全文

【東京電話】九月三十日の國際聯盟理事會の採擇せる日支事變に對し規約第十七條の適用に關する報告全文左の通りである

一、一九三七年十月六日總會により採擇せられたる極東國際諮問委員會の報告は「日本が支那に對し陸上及び空中より加へつゝある軍事行動は既存法律文書及び自衞權の何れによるも是認せらるゝを得ず又右は一九二二年二月六日の九ケ國條約及び一九二八年八月廿七日のパリ條約に違反す」と述べ居れり
二、規約第十七條第一項により紛爭解決のため聯盟國の負ふべき義務を受諾せんことを勸誘せられたる日本政府は右勸誘を拒絶したり
三、確定せる慣行に據れば特定の場合に第十六條及び第十七條第三項の適用に必要なる條件が見出されたるや否やを認識するは原則として聯盟國のなすところなれども、現に理事會において審議せられたる本件の場合においては日本が支那において不法と認定せられたる行動は既に上述の如く總會により不法と認定せられたり、而して右總會の認定は完全に效力を保有す
四、日本に對し發せられたる勸誘を日本は拒絶したるに鑑み、第十七條第三項により第十六條の規定は現情に於て適用せられ得べく從つて聯盟國は前記認定の基礎の上に從來の如く行動し得るのみならず又個別的に第十六條に規定せらるる處置を採ることを得
五、前記措置の實施に於ける統制行爲に關しては過去の經驗に徵し必要なる總ての協力の要素未だ加工せられ居らざること明白なり
六、總會は一九三七年十月六日の決議により支那に對し精神的援助を約束し聯盟國が「支那の抵抗力を弱めよつて現在の紛爭に於ける支那の困難を增大せしめる效果を有すべき一切の行動を差控ふべく、且つ個別的に支那に援助をなし得る程度を考慮すべき」ことを勸獎したり、理事會は一九三八年五月十四日特に右決議に言及し聯盟國に對し「總會及び理事會の從來の決議に包含せられたる勸告を效果あらしむるためその最善を盡すべきこと並びに支那政府より受くることあるべき要請に對し最も同情的なる考慮を拂はんこと」を率直に慫慂したり
七、諸政府により、とられたり又はとらるゝことあるべき處理の統制は未だ考慮することを得ざれども右にも拘らず支那が侵略者に對するその勇敢なる鬪爭に當り他の聯盟國の同情と援助を受くる權利を有するの事實は存在す、世界の他の部分に於て重大なる國際危局發展したりと雖も聯盟國は支那民衆の抵抗を弱むる恐ある何事をもなさざるべき義務を有し又支那の抵抗を弱むる恐ある何事をもなさざるべき義務を有し又個別的に支那に援助をなし得る程度を考慮することを得ず

五台縣城を占領（共産軍根據地）

【石家莊三日同盟】我が中村部隊は二日夕刻敵共産軍の根據地たる北部山西五台縣城を完全に占領、我將兵の意氣軒昂たるものがある

新店に一キロ半

【〇〇三日同盟】北部大別ラインの要衝新店東北高地攻擊中の〇〇部隊は、二日夕刻小雨にも拘らず執拗に逆襲し來つた敵に猛反擊を加へこれを擊退するや敵の直後を急追しつつ折柄の月明を利して猛進擊に移り一線又一線の敵陣を突破して同夜半までに、ら、り、る、の三高地（この一帶は標高二百乃至三百米の峻嶮高地帶たる連山）を占領しつつ我軍はこれら各高地をいち早く手に收めてゐるが陣地前面のみでも五十餘網に上つてゐる）を相次いで奪取一氣に一キロ前進し新店へ一キロ半に肉薄した

【〇〇三日同盟】本日の新店一帶攻擊は九月中旬以來二旬振りで開かれ、前日まで暗雲に閉された江北の空は一片の雲もない清澄の秋晴れとなり我が砲擊は一彈々々と敵陣を粉碎進擊部隊は正に意氣軒昂たるものあり、目指す新店は山麓にかくれて望見し得ないが、その西南方に聳ゆる敵陣の中心地たる八百八十米高地は既に指呼の間に望見される

清水部隊長 名譽の戰死

【石家莊三日同盟】去る一日午後大原東方錦陽北方三里の戰鬪に於て清水資代美部隊長（高知縣出身）は陣頭に立つて部隊を指揮奮戰するうち、無念敵彈のため壯烈な戰死を遂げた

近代兵器を總動員し 最後的抵抗に狂奔 信陽危し

【〇〇三日同盟】信陽陷落による京漢線の遮斷を極度に恐れる敵は我が進擊正面に兵力の大集結を行ひ陣地構築に狂奔すると共に飛行機、戰車、大砲、小銃、迫擊砲等近代兵器を總動員して我軍に對し最後的抵抗を試みんとしてゐる、即ち二日午後六時頃輕爆擊機八臺は信店、羅山附近上空に現はれ約二十分間に亘り盲爆を敢行し我に對地射擊を行ひ約十數發の爆彈を投下したが、去る二十七日の空襲と同樣命中率ゼロにて我方の損害は全くなかつた、敵機の高度は二千米以上であつた前夜の夕暮に見えるその輕爆擊機は金灰色で攻擊であり、戰鬪機は暗綠色低翼單葉複座式で、その速度も頗る早く フランス製の優秀機であることが明瞭に看取された

富水附近に進入（江南戰况公表）

【南京三日同盟】中支軍十月三日午後六時發表＝九月十一日瑞昌附近より攻擊を開始して西進せる江南の各部隊は驟雨陣下の敵軍を擊破し目下江西省境を突破湖北省に進入し今や富水附近に迫りつつあり戰果に關して戰線の一部に於て既に判明せる主要なるものを擧ぐれば左の如し
敵の遺棄死體凡そ三千二百、鹵獲品小銃彈藥凡そ九十三萬、手榴彈三千百、砲彈各種凡そ一千四百、小銃凡そ一千百、機銃凡そ四十、火砲各種三十、地雷二百六十、車輛十一、築城材料多數

宋家灣陣地を 片つ端叩潰す

【〇〇三日同盟】井上戰車隊〇隊及吉川獨立兵隊〇砲隊、八角工兵隊の決死的掩護下に二日正午より三日にかけて攻擊を開始した我軍は敵が最も堅固を誇る宋家灣設備に向つて猛射を浴びせ鐵條網、鹿砦を片つ端から破壞しその數實に三十に達し敵に致命的大損害を與へた、既に宋家灣の設備陣地は今次事變以來始めて敷設した敵の防禦施設であつて四方八方に無氣味な銃眼を備へ山頂より山麓に亘つて一面の掩蔽陣地を設備したもので、トーチカ以上の威力を有するものと言はれる

東頭山完全占領

【瑞昌三日同盟】連日瑞昌南方山嶽地帶を攻擊中の津田、鈴木、藤村各部隊はたくみな連繫を保ちつゝ三日午後一時東頭山を完全に占領した、敵の約三百名が逆襲し來つたが同部隊はこれを逆擊し殲滅的打擊を與へた

梅家灣占領

【〇〇山頂にて三日同盟特派員】穗永、柴田各部隊は敵彈雨下を冒して三日午後一時四十分更に梅家灣東南高地を奪取し日章旗を翻した、敵は同二時頃同高地を放棄した

宋家灣東北高地を占領 隘口街を睥睨

【〇〇山上にて三日同盟特派員】小原部隊は激戰宮殿附近ののち富田德安街道上の要衝宋家灣東北高地の敵を擊破し三日午後三時半、これを占領し隘口街を僅か一キロの脚下に睥睨し將兵の士氣益々旺盛

ナチス黨大會 寫眞は十一日の突擊隊以下の閱兵を行ふヒトラー總統（中央壇上）

東山を占領

【蕪湖三日同盟】二日午前御天堂を攻略した吉松、岩隈兩部隊は二日夕刻更に東山を占據した、一方山頂附近に進擊した鈴木、津田部隊は同日西山岩の敵を陷れて西進を續け瑞新市方の頑敵を掃蕩しつゝあり

信陽、中山舗等 重要據點を爆擊

【南京三日同盟】中支軍十月三日午後六時發表＝二日午後陸軍飛行部隊は若干數機の編隊を以て雨雲低き大別山系を突破し信陽を襲ひ、その市街及び停車場に集結中の敵部隊を爆擊してこれを潰滅せしめ又列車數輛を爆破せり、他の一隊は信陽東方の要衝中山舗及び五里店を爆擊し多大の損害を與へた、同日秋山部隊も赤大別山を越えて黃安（麻城西方凡そ四〇キロ）を急襲し、敵司令部並に鐵道部隊などを爆擊してこれに潰滅的打擊を與へたり

海の荒鷲及び 遡江部隊活躍

【上海三日同盟】海軍當局三日午後二時發表
一、支那大陸全般的惡天候に禍され我が海軍航空部隊は活躍し得ざるも南支方面に於て我が部隊は不良なる天候を冒し廣九線平湖鐵橋を爆擊破壞し、廣九線平湖附近及び廣東線の銀盞坳附近の施設を爆擊破壞せり
一、揚子江遡江部隊の戰果、田家鎮上流江岸より猛射する敵砲兵陣地を物ともせず、我が掩護射擊の下に引續き水路の啓開掃海作業を進行着々と戰果を擴大しつゝ前進しつゝあり

黃安を奇襲 陸の荒鷲

【〇〇三日同盟】陸の荒鷲〇〇部隊は二日午後細雨の晴間を利用して黃安を奇襲し、敵司令部並に軍需輸送に對し猛爆を加へ甚大なる損害を與へた

外國人財產保護につき 第三國に通達す

【北京三日同盟】北支軍當局では今次事變勃發以來作戰上の不便を忍びつゝも第三國人の生命財產を尊重し特に本年四月徐州會戰においては軍命を發して第三國の協力を求むるところあつたが更に今後作戰においてもその措置を減少するためこの程外交官憲を通して第三國側に左の通達をなした（北支軍三日午後四時發表）黃河以南における京漢線鄭州附近以西隴海線沿線並に上記兩線沿線の中間地域における、その人民並に財產に關し當軍が既に要請したる諸件を速かに且つ確實に實行せられんことを要請するものなり、即ち第三國においては此の際速報洩れのものあらば速かに通報の處置をとられたく、既に撤退濟みのものにおいても時日の經過に從ひ殘置設施せるものは之を取換へられたく日本軍の攻擊特に砲爆擊が行はれる際日本軍に反抗する部隊軍需施設などをその財產に近接せしめざるなどの處置に關しても遺漏なきことを要望するものなり、日本軍は第三國人の生命財產を尊重保持するため、敢て作戰上大なる不利をも忍びつゝあり、第三國側においても至公至平の態度を以て戰鬪遂行の狀態を認識の上日本軍の眞摯なる努力に協力せられんことを要望するものなり

田家鎮攻略部隊 陽新進擊隊に協力

【香港三日同盟】漢口よりの支那側情報によれば田家鎮を攻略した我軍の一部は、更に揚子江を渡り長江南岸の陽新進擊部隊と合し西進を開始したと言はれる

四相協議

【東京電話】近衛首相兼外、拓相、米內海相、池田藏相、板垣陸相は三日午後三時より首相官邸に參集陸軍の土肥原中將より最近の支那事情につき說明を聽取した後、對支機關問題その他につき意見の交換を遂げ午後四時五十分終了後、近衛首相、池田藏相は官邸に居殘つて要談をなした

勝尾少將 十三日着任

今回改選の朝鮮軍初代兵站監部長として新任の勝尾少將は十三日着任の豫定であるが、同少將は曾て平壤旅團長たりしことあり、識見ある武人で時局下重大任務を擔當の適任者として期待されてゐる

人

◇木村和水氏（日本商船波當務）三日夕あかつきにて歸釜、今治へ、中旬歸城の豫定
◇宮田光雄氏（貴族院議員）三日「あかつき」で入城、天眞樓へ
◇川野昌美氏（仁川觀測所長）新任挨拶の爲三日來社

東西南北

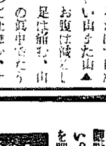

運動不足から段々肥る三橋警務局長一寸動くとフウフウいふ有樣でなんとか肥滿を止めたいと每朝運動して居るが▲この間の日曜日は斷然南山の中腹を一周せんと單身出かけ小さい南山位午前中に廻れるものと思ひ込んだ▲そして道もない林を潛り谷を渡つて行くうちに・行けども／＼一周どころかはてしない山また山▲お腹は減るし足は痛む、山の眞中にたうとう迷ひ子になつて往生し、サテ歸らうと思ふが道もない、やつとのことで佐城寮の官舍に辿りついた時はやつと夕食の時間に間に合つて▲缺食兒童のやうに夕食をとつた三橋さん、「山には相當の自信があるが、南山位と馬鹿にしてかゝつて酷い目に逢つた、油斷大敵だよ」と【寫眞は三橋警務局長】

松山房 東京市神田區猿樂町一ノ六 振替口座東京六八四〇六番（電話神田三三四一）

谷山つる枝著
滿洲の習俗と傳說・民謠
新刊 四六判上製四五〇頁 定價一圓八十錢 送料書留 三十一錢
明日の日本の生命線たる大陸の理解と再認識は本書一卷にあり。
これこそ眞に著者十數年の滿洲生活より生れたる空前の名篇而も藝術の香高き趣味と實益の書學術の資料、教育の參考、事務の指針、取引の指導として全日本民族に贈る。
この小著に手をつけて已に滿三年になる。この仕事にかゝつたそも／＼の動機は、新京の滿洲事情案內所長奧村義信氏により促されたものである。……氏の厚意ある奬めにより、滿洲の風俗・習慣更に民謠や傳說等につき、微力を傾けて研究調查したのであつた(中略)。綜合的なこの仕事の上には、それ／＼の方面の權威者達の導きを受けてゐることが少くない(中略)。この小著が風邦滿洲の理解の上に、或は再認識の上に、手近な一つの鍵の役目を持ち得るであらうことを幾分とも信ずるが故に、なるべく、多くの日本人の方々に讀まれることをひそかに祈つてゐる(著者)。著者は名利を遠く離れて公務と家事のかたはら讀書と作家に心をひそめた篤學の女性である。
日本圖書館協會 推薦圖書
主要內容 住民と聚落 性情の特徵 宗教の方面 さまざまの象徵 鄉土傳說 民謠の種々相 儀禮と年中行事 食物飲物 住居の樣式 服裝と裝身 家庭及び趣味娛樂

松平親義著 國家と軍隊 新刊 四六判上製三四七頁 定價壹圓八拾錢 送料書留 廿五錢
國家隆昌の基礎は軍隊に在る。從つて兵力の消長は國運の盛衰に最大の關係を持つことは世界歷史の物語つて居る所である。本書は國民國防必須事項を論述し、且つ歐米諸國の軍事の形相と其の發展を詳述し、延いて皇軍の本義を史的に叙述して、その神秘なる姿を闡明したるもので、全篇珠玉の文字、今や皇軍は全支を席捲し、皇威世界に洽き時、榮光と名譽とに輝く皇軍の姿を究めると共に列强の軍制を知ることは蓋し現下の急務と言へやう。

陸軍砲兵大佐 三浦惠一著 戒嚴令詳論 重版 四六判上製二九八頁 定價壹圓五拾錢 送料書留 廿五錢
本書は複雜難解と目さるる戒嚴令を平易に而かも徹底的に解釋したるものであり、且つ法理的のみならず、在鄉軍人、消防組、青年團員の活動等實際的方面をも說明し、憲法上の戒嚴の外に平時戒嚴をも論じ、更に戒嚴關係諸法令をも蒐集して、これを說明し、倚兵器及び武器使用の法律的根據並に使用範圍を詳述してあつて國家多事の折柄、全活動階級の絕好伴侶。

小濱經濟研究所長 小濱重雄著 戰時社會經濟體制 好評 菊判上製三一一頁 定價貳圓八拾錢 送料書留 三十二錢
本書は戰時經濟形式の全貌を展開叙述し、更に大戰時代に於ける交戰國の實際的經驗に基き歸納的研究と照合して、生產・消費・交易・物價・利潤・課稅・資本・勞動等・凡そ戰時の總動員に伴ふ特異的經濟事象を示唆し、最後に產業の國家管理に關する總括的理解として、これが法的根據と學理的考察を實際的に併論及したる刻下の基準書である。

資源局編纂 世界大戰に於ける米國總動員概說 好評 菊判上製一九二頁 定價壹圓八拾錢 送料書留 廿五錢
本書は米國が世界大戰に參加してより、戰爭目的遂成上執れる政策の一般を其の行政機構の觀點より叙述したものであつて、米國の現實に試みたる國家總動員の貴重なる記錄に外ならない。しかも其の叙述に當つては各種の法令並に其の他のステートメント及び報告書の公文書類を豐富に引用して內容の精確を期してゐる。國家總動員の秋、必讀の文獻たるを失はない。

滿洲國國立牧場長農學士 田村一郎著 羊毛の需給と滿洲緬羊の將來 重版 四六判上製二四五頁 定價壹圓 送料書留 廿五錢
緬羊飼育事業は國防上にも、國民生活上にも現下急務の國策である。本書は曾て緬羊界の權威たる著者が、滿洲に多年實地踏查の結果、指導的に公にされたものであつて、即ち內地・朝鮮に於ける一般緬羊事業より、更に滿洲緬羊事業の有望性を說へ、羊毛の生產・買付・販賣・消費に至る迄、趣味深き寫眞と正確なる統計を巧に織込み、羊毛に關する實際知識を叙述したるもので、誠に斯界唯一の快著。

社説　英國の極東政策と日本國民の覺悟

ミュンヘン會談の成功により歐洲の危局はこゝに救はれた。獨逸軍はズデーテンへ、ポーランド軍はテッシエン地方に既に進駐が開始せられ、懸案の民族自決の體制は茲に修正された。之に引續いて英、佛、伊の三國首相が近く地中海に會談し、スペイン問題を中心にして歐洲の平和維持工作に關し、協議を行ふと傳へられてゐるが、チェンバレン首相の積極的行動から推して當然實現されるものと思料される。スペインこそは歐羅巴の噴火山たることは今に變らぬものであるから、之を三國協定により根本的解決に到達するに至らば、局部的の小問題は殘すとして、一應歐洲の平和維持體制は確保せられることになる。英國としては、全歐洲の民族が平和への熱烈な希求を表現してゐることの機を巧に捉へ、名より實を求めて平和體制の完成へと全力を傾倒するであらうことは容易に想像されるところである。

◇

チェンバレン英首相が、讓歩と妥協とを敢てして、歐洲の平和維持に獻身せるは、一面からみれば、老大帝國の悲哀とも云へるであらう。然しながら、その裏面には必ず實利を握へて離さざる英國一流の老獪さが秘められてゐるのであり、極東に於ける事態の急迫が彼をして倶遮奔命せしめたことを知らねばならぬ。從つて、この機に乘じて英國が、歐洲の平和維持に見透しをつけ得る工作に成功することは、轉じて極東政策の強化となるべき必然性を有つものなるを知らねばならぬ。極東に於て飽くまで蔣介石政權を支持し、一面日本との交渉を持續せんとする老獪極まる英國一流の行き方は、今後更らに深刻化し來るものと覺悟せねばなるまい。歐洲安定により、直ちに日本に對し強硬なる政策をもつて臨むかは疑問であらうが、我が國民としては、何處までも支那を英國の植民地化せんとする彼に對し、て、最後の覺悟を堅持し、之に對する大方策が樹立されねばならぬ。

◇

事にして對支那問題は近衛首相の外相兼攝により非常時當局案に決定をみるに至つたが、今後は之を如何に運用して、雄大なる大陸經營國策たらしめるかにある。外に對する問題よりも、國內に於ける大陸經營國家としての一元的統制が焦眉の急とされねばならぬ。獨逸が全歐を震撼せしめる大芝居を打ちつゝ、一兵も損らずして目的を達成しつゝあるのは、實に國內の統一にある。總べての統制が一元的に再編成され、物も人も一糸亂れざる強力な態勢をなし得る處にある。英日階落を前にして、國家總動員法の全面的發動さへ豫測されてゐる。今日の時局は一々見透しをつけ得るが如き生やさしきものではない。即時即斷、現實の要求に向つて雄大な經綸が行はれねばならぬ。英國の極東政策轉換が豫想される時に際し、國內改革の再編成一元的統制は勇敢大膽に國民自らが起ち上らねばならぬ重大な秋たるを痛感する。

外拓相の事務引繼　きのふ外務省で行はる

【東京電話】近衛兼攝外拓相と、宇垣前外拓相との事務引繼ぎは三日午前十時十五分より外務省大臣室において行はれた

近衛外拓相談

帝國の外交方針につき左の如く語つた

帝國 政府の外交方針はしばしば言明してゐる如く國民政府を對手とせずとの根本方針に基き事變處理に邁進するものであつてこの點に關しては何等變更するとはない、宇垣外相の辭任もこの根本政策に關聯するものではないのだから今後もこの原則に基いて五相會議の決定せる外交方針を變へないで行くつもりである、クレーギーイギリス大使との會談は自分は多忙であるから次官と會つて貰ふことゝなるだらうが大使が自分を希望すればお會ひするつもりだ

專任 外相は自分は非常に忙しいから成るべく早く決定したいと思つてゐるがどの範圍からお願ひするかまだ考へてゐない、來週中になるといふやうな早いことはないだらう、前外相の人事刷新方針を變へるとか又新しい人事をやるとはない、佐藤・有田兩顧問は結局留任するだらうがほかに又一人追加して顧問を三人とすることはない【寫眞は近衛首相】

小鹿島を觀る（八）　南總督視察に隨行して　大津特派員記

總督の言葉に　明日の光明を發見

周 防園長の案內で南總督は患者の寢舍や學校、娯樂室、講堂を約二時間に亘つて熱心に視察したが、いづれもわれわれが想像してゐた以上に立派な施設に驚くの連中は『これは立派過ぎるよ、これだから患者が不平もいはず、昔の如く、騷ぎも起さず、樂園として毎日樂しく暮してゐるはずだ』と小鹿島をうらやましがつてゐたさらに總督は刑務所の施設を視察した、こゝは光州刑務所の支所で、受刑中發病した患者のみを收容してゐるが、現在男囚四十名、女囚三名が更生園の作業を受けてゐた

所內を巡視した總督は囚人が整食の用意をしてゐるのを見かけ、つかつかと側へ立ち寄り、患者とすれすれに『ちやうどな立たなー』はどうかね」と優しい言葉をかけたので、囚人も看守も恐縮して返答に困つてゐた

全 島の患者四千七百名の內夫婦同居者は四百七十一組が樂しい生活を續けてゐる、大正六年の開園當時は生れて困る未感染兒童の不幸を思ひ、夫婦は別居して治療を受けてゐたが、性的不滿から氣分が荒び、物議や醜い爭ひが次ぎ次ぎに起り、島の平和を亂す事件が續出になつた苦い經驗に鑑み、周防園長の英斷で昭和十一年から夫婦同居を認められた、その代りに不幸な子孫を殘さないため男女の斷種手術を性生活の條件に加へた、初めはこの手術も一部患者の誤解から一時ゴタゴタしたが、その眞相が判り、今では患者の方からどしどし希望を申込んでゐる

殊 に深溝では輕い患者の內で、同樣に入つてすぐとらる患者の中で在方申請者が證明すれば、患者同志の結婚が許されてゐるから、今日此頃では男女問題で爭ひを起したことはないさうだ

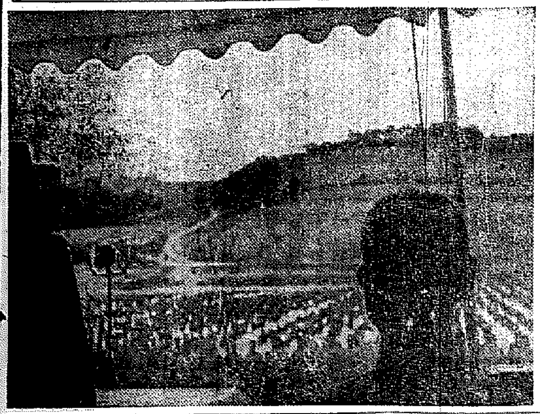

島 の各施設視察を終つた南總督は中央グランドに總督歡迎のため集まつた男女三千五百名の患者に向つて『こゝに並んでゐる諸子も總督も光榮ある日本臣民である』と開口一番泉の如な人々に皇國臣民の感激を與へ、さらに『從つて諸子の病氣にはわれわれの兄弟が罹つた樣に深く同情する』と優しい慰めの言葉を贈り、患者一同は攝理なき總督の慰問の熱意に不自由な體を震はせながら泣き咽れてゐた

『今次事變に際した赤誠、殊に戰地勇士の食料不足を思ひ、諸子達が、自發的に減食を申出たとは　陛下の赤子である

醵 金や勞力で獻金を作つたことは日本臣民の現れである、諸子の赤誠には恐れ多くも皇太后陛下も深く御褒めになつた、各部落を見たが農作物も立派だ、これは諸子が心を併せ働いてゐることである、だから諸子は更生園を永久の樂園として暮せ、園長以下は諸子のため憂ひと樂しみを共にしてゐるのだ、更生園を永久の樂園とするには

一、精神的に皇國臣民たる光榮を持て

二、仲好く心を併せて暮せ

の二つを固く守れ、これをもつて見舞の言葉に代へる』と胸を打つ深い愛情の籠る言葉に女の患者などは頭を上げずに泣いてゐた、宿命的な人生、薄倖な星に生れた淋しい人々も總督の言葉に明日の光明を發見し、之れに感激して、四千七百名の患者は泣いてゐるのだ、悲壯なシーンであつた【寫眞は患者に訓示を與へる總督】（完）

忠南の作柄

今朝忠南の稻刈から來仁した某氏に同方面の狀況を聞いて見ると作柄は昨年に比べると多少見劣りする所もあるが秋日和の良好に稻實の具合は申分ないので前年の收穫より大した減收はないものと思ふてゐる、早稻の刈入れは今漸く着手した位で患者まりては未だ晩稻の刈入れは殆んどないと云ふていゝ位であるか本年は適期刈取りを勵行する事になつてゐるので相當乾燥が昨年より更に嚴重となつてゐるので十月一杯は大した出廻りはないかも知れないがその代り十一月に入ると益々の實物は相當になるものと豫想されるがそれにしても籾相場は實地一斤が八錢乃至九錢見當を望み難く若しあるとすればそれは五錢か六錢の小物で殆ど稻を受けた品は精々安くて八錢四厘か五錢ではないかと思ふてゐると云ふ事であつた

第二回米收穫豫想高

【東京電話】農林省發表第二回米收穫豫想高は朝鮮を除く內地外十二地方の分は一五、七二〇、一二〇石で前年實收に比し八五、六四〇石の減收、過去五ケ年實收に比較し三四四、七四二石の增加となり、なほ第一、二回合計は三二六〇七、一四〇石にて前年實收に比し四三三、七〇六石減で過去五ケ年平均に比し一、三五九、〇二二石の增加である

三角氏當選　元山商議會頭　副會頭には小林、金兩氏

【元山電話】元山商工會議所の議員總會は三日午後三時十分から商議會議室に於て開催、全議員出席（但し特別議員缺席）定刻梯前會頭議長席につき開會を宣し先づ議席を決定かくて役員の選舉に移つたが選任された會頭並に兩副會頭は左の通り

會頭 三角戲一氏、副會頭 小林戲三郎氏、同 金慶俊氏

東海岸を行く（3）　近藤一馬記　森川新一寫

眞に男性的な　鰤の大敷網見學　漁船に捲込まれる鰤群

赤い夕陽 が金剛山千佛洞の頂きに沈むころ＝午後四時＝一行は長箭港を出發、發動機船角丸に乘船して朝鮮漁業（代表者岡田貞太郎氏）の鰤の大敷網見學にこの日の乘船、右手には沖合、左手に海金剛の奇巖怪岩を眺め乍ら船は沖合へと漁る、頭を打つ風は肌寒を覺える程だ、鷗が日本海をわがもの顏に浮んでゐる二羽三羽五羽……

行くこと三十分にして漁場につく、そこには早くも三艘の漁船が三角形になつて網をおこしてゐる、二十人餘りの漁夫が船べりに立つてホーオ〳〵と威勢よく網を引つぱつてゐる、毛ずねもあらはに船べりに足踏みしめるあの力強さはどうだ、腰がくだけてゐないあの要領はどうだ、あの素晴しい腕はどうだ、そしてあのたくましい……やがて三十分もおこしたと思ふ頃網の全貌でピッタリ止つた、小舟が舳へに來て果れたので漁船に近づく、おつ……つるつる三尺位のピチ〳〵した鰤だ、數百の鰤が飛びかふ樣に踊つてゐる

一二三の 掛子もろとも網は水を切つて三方から引きあげられた、と同時に無數の鰤は一つの漁船に捲き込まれた――の壯觀、勇壯の狀態が戀る、魚は跳ね自ら腹を見せながら力一杯跳ね上つてゐる、海面に逃さない肚燈だ、漁夫は魚を網を肉に拾ひ、腹に押込んで行く、その動作は手に揷取のやうだ……

一度網を竿津里につけ奥田氏の所取りでとれた鰤を肴に……長箭港に歸つたのは夕闇迫る頃であつた

長箭港は大正七、八年頃より大正十二、三年頃までは半島第一の鰤の漁場地で、當時は漁場一ケ年一統の網が百萬圓からの漁獲を見たものだが最近漁流の變化から不振となり、當時の豪勢な面影はないが、それでも一ケ年十萬圓を下らぬ鰤の走地である【寫眞は大敷における鰤の大漁】（完）

禁酒禁煙　巡回講演會

財團法人日本國民禁酒同盟では今秋朝鮮に未成年者禁酒禁煙法の施行を記念し、禁酒精神を鼓吹し青少年の體位向上と風教の振作の徹底を期する爲め國民精神總動員の趣旨に則り文部省囑託醫學博士、本府主事小鹽完次氏、婦人矯風會顧問女史等を講師として次の日程で全鮮各地に巡回講演會を開催、なほ廿四、五兩日は京城で禁酒教育指導者講習會を開くことになつた

釜山（十六日）大邱（十七日）大田（十八日）平壤（十九日）鎭南浦（廿日）新義州（廿一日）開城（廿二日）仁川、清州（廿三日）京城（廿四、五日）清津、羅南（廿六日）咸興（廿七日）元山（廿八日）木浦（廿九日）全州、光州（卅日）群山（卅一日）釜山（十一月一日）

ジョージ英皇帝　全國民にメッセーヂ

【ロンドン二日同盟】チエッコを繞るヨーロッパの時局はミユンヘンにおける四國會談によつて解決を示しこゝにヨーロッパ各國民は再び平和の曙光を仰ぐことになつたがイギリス皇帝ジヨージ六世陛下はこの會談に際してイギリス國民の示した忍耐とチエンバレン首相の偉大なる努力と全稱讃されて日バツキンガム宮殿から全英國民に對し左の如きメッセーヂを發せられた

深刻の時は過ぎた、我々は又戰爭の恐怖から逃れ得せしめ給ふた神の寛恕に對し、感謝を捧ぐることが出來る次第である、我はこの度の男女國民に對し彼等の冷靜なる態度に、困難な危機に際して夫々に與へられた任命の實行を示したに、平和會議の爲め首相が偉大なる努力を續けた結果友好と善意の新精神が世界の各國の間に發生せんことを予は深く希望するものである

府當局者として　感謝に堪へず　府內空地開放利用について佐伯京城府尹談

……れば人口の增加に伴はざるものあり是れが爲市民の保健向上並に衛生の方面より考察して遺憾の點が甚だ尠くない事を痛感するものであります

當府 に於ては叙上の觀點よりして運動場の設置公園の施設等の設置等に就き從來相當の考慮を拂ひつゝあるのでありますが何分人口の增加は益々空地を縮少せしむるのみならず一面地價の昇騰等に依り空地の設置益々困難の實情にあるは甚だ遺憾とする處であります、然るに幸ひ市內樞要の地に相當纏つた空地で當分利用せられない向の存在する事に着目しましたので之が開放利用の方法に就て研究中でありましたが

差し 當り之等空地の所有者が地上建設等に至る迄其の開放を請ひ小公園として府民の散策享入を自由ならしむると共に一朝有事に備ふるの方針を樹て先づ相當面積を有し利用價値の大なる空地の所有者各位の御諒解を得べく本日參集を求め懇談したる處、事故の趣意を會し得ざりし向一二を除くの外全部擧つて當府の意の在る處を諒とし進んで公共利用を快諾せらるゝに至りました事は全く近來の快擧でありまして七十萬府民の等しく感謝に堪へない所であります

前記 所有者の中には其の內容に於て相當困難の事情もあつたのでありますが公共奉仕の犧牲的信念の下に決然快諾を與へられたるのみならず、開放迄の準備行爲又は開放後の施設等に就ても自ら私財を投じて公用に提供すべき絶大なる決意を披瀝せらるゝ向もあり、府當局者として眞に感謝に堪へないものがありまして、夫れ丈け今後に於ける利用の方策に付完璧を期するの要ある事を痛感する次第であります

時恰 も非常時局に際會して銃後報國の赤誠を全うせむとするの秋、叙上の美擧を寄せられたる各位に對し深甚なる謝意を表するものであります

金化鑛山で　電氣探鑛法採用　實驗成功、今後期待さる

電氣探鑛法に依る探鑛は內地方面では相當成功を收めてゐるが、今度江原道金化郡下（日鐵所有）の金化鑛山では內地の權威者に依り電氣探鑛法を實驗中のところ、硫化鑛に非常な成績を上げ、次いで附近調査を進めた結果好成績を齎し……

夕刊後の市況

◇……橫濱生糸先物引　當 八〇四　先 八〇〇

◇……兩井人造絲後引　當 不申　先 不申

◇……大阪短期引後場

大新	八一四四	不變
新東	一四四四六	不變
鐘紡	一五四四五	不變
福紡	七六四八	不變

普通文官講義

獨學で判任官　日本唯一の官吏養成通信學校

小學校卒業生も中等學校卒業生も本會に來つた人々は一年以內の獨學で普通試驗や裁判所書記試驗に合格、颯爽と日鮮滿各地の官公署に採用され判任官として輝やかな日夕を送つてゐます。（前年度も各地普文合格會員五百餘名）本會こそは將に本邦に於ける唯一の官吏養成通信學校です。

朝鮮普文分地施行

朝鮮普文は本年度から毎年八月、京城、大邱、全州、平壤、咸興の五ケ所で施行されることとなつた結果、全鮮及び滿洲國在住の諸君は旅費難が一掃（又は輕減）されて、樂々受驗出來る樣になつたが、果然本年度受驗生は千六百名に激增した

本年度普文も大成績

本年度各地普文に於て既に六割以上の會員合格者を出した本會は九月十二日發表の本年度朝鮮普文に於ても全合格者二一九名中、十七歲の尹重鉉君を始め百數十名の會員合格者を出し斷然壓倒的勝利を博した（十二日發表以來高錫泰君の電報通知を始め合格會員よりの喜びの謝狀殺到）

合格表彰

本年も本會は前年度合格者中優秀四十五名に獎學資金を、又八十九名に合格賞を授與した

滿鮮官界進出の好機

日本の大陸進出に伴つて、朝鮮と滿洲の政務は日に日に繁劇と活潑になるばかり、そこで官吏の需要も增す一方で、朝鮮では本年から前項記載の如く施行場所を五箇所に增設、滿洲國も文官令を制定し愈々年々「考試」（普文）を施行する。斯くて從來も普文合格者は朝鮮、滿洲とも引つ張り凧であつたが、今後は合格者即ち就職者となり、獨學者官界進出の黄金時代が到來した。（朝鮮普文は勿論滿洲國任官考試試驗—普文—も、本會講義錄が最も好適）

本紙明記　住所と氏名明記　申込次第　滿鮮受驗須要冊子進呈

東京市澁谷區明治神宮表參道　日本通信大學法制學會（電話青山六四番）

ラヂオ科學　十月號　四十錢（送料二錢）

權威あつて平易　日本一安いラヂオ技術雜誌!!!

ラヂオ科學社　振替東京八三七〇〇番

讀書の秋におくる四名著!!

海野十三著　東京空爆（軍事小說）　定價一・五〇　送一〇

木々高太郎著　或る光線（科學小說集）　定價一・五〇　送一〇

小栗虫太郎著　地中海（軍事小說）　定價一・五〇　送一〇

小尾範治著　學校放送の實際とその利用　定價一・五〇　送十四

ラヂオニュース趣旨用　中部支那明細圖　內閣情報部編　一部五錢

放送ニュース解說　日本放送協會編　月三回發行

ラヂオ講演講座　日本放送協會編　月三回發行

◆家庭趣味講座放送講演書◆

ラヂオ年鑑　昭和十三年版　日本放送協會編　〇、七五

家庭メモ　第一・第二　各一、〇〇

家庭衛生メモ　一、〇〇

四季漬物讀本　一、〇〇

放送料理一千集　野菜・肉類各一、六五

家庭職業讀本　一、〇〇

女子新職業讀本　一、〇〇

買物讀本　一、〇〇

ことばの講座　第一輯・第二輯　各一、五〇

實用作文講話　服部嘉香著　一、〇〇

放送初等音樂講座　一、〇〇

アマチュア寫眞講座　一、〇〇

釣の講座　一、〇〇

刀劍談　本阿彌光遜他著　一、二〇

茶の湯講座　一、二〇

地球盜難　海野十三著　一、五〇

東京要塞　海野十三著　一、五〇

蠅男　海野十三著　一、五〇

◆ラヂオ技術參考書◆

初等ラヂオ講義錄　〇、三五

誰にもわかる配線圖の解き方　〇、七〇

受信機回路一百集　ラヂオ科學社編　〇、八五

ラヂオ早わかり　ラヂオ科學社編　〇、七五

ラヂオの原理・動作・應用　ラヂオ科學社編　〇、八五

誰にもわかるラヂオ用電氣讀本　〇、九〇

ラヂオ受信機組立讀本　一、三〇

スーパー原理組立調整　一、〇〇

電子の原理・解說・裝置　〇、八〇

ラヂオの豫備知識　日本ラヂオ學校編　一、三〇

ラヂオの基礎知識　一、八〇

ラヂオ受信機知識（上）（下）　各一、〇〇

ラヂオの修理知識　一、〇〇

ラヂオの應用知識　一、五〇

放送局技術問題解答集　一、二〇

ラヂオ百問百答　一、〇〇

ラヂオと計算　一、五〇

テレビジヨンの原理と製作　一、八〇

增幅器と受信機　一、〇〇

實用無線學　四、三〇

ラヂオ・ポケットブック　一、五〇

ラヂオ技術教科書　一、二五

日本放送出版協會

ラヂオの講義錄

校長　工學博士　山本忠興先生

★今が入學の絶好期!!★　學費一ケ月タッタ一圓二十錢　わづか六ケ月で卒業

東京市芝區田村町一丁目テキストビル　日本ラヂオ通信學校　振替東京四四五〇番

內容見本進呈

MARUZEN MARUZEN MARUZEN

國產中折

國產のファーを用ゐて完成された優秀帽型、色共に温雅上品な紳士用正帽。黒・黒リボン　茶・茶リボン　價七圓八十錢　送・六〇

ワイシャツ

從來の規格による綿ポプリン地最後の提供。丈夫で上品、柄豐富。襟付　價三圓六十錢より　送・二七

アビアトリー

人造繊維中の最優秀品を入念に加工した輕い旅行鞄。價二十二圓五十錢より　送・五五

自然の風格を生かす合外套　サクソニーコート

中肉の純毛地外套、輕く、自然の風格を共備に生かす瀟洒さ、彈力に富み、滋味に溢れ色調も至極上品。シングル・ラグラン型　茶系、黒系　價三十八圓　送・六〇

丸善　簡易旅行セット

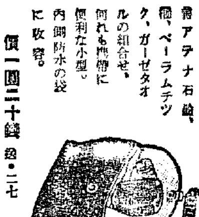

旅行で必要な紳士の身嗜み用品一揃。丸善爽齒刷、容器入齒刷子、丸善アテナ石鹸、爽・ベーラムチック、ガーゼタオルの組合せ。何れも携帶に便利な小型。內側防水の袋に收容。價一圓二十錢　送・二七

京城府本町二丁目　丸善　電話本局（2）代表一六四一

MARUZEN MARUZEN MARUZEN

無電台

專任校長制度の改善

公債や賞金の勧誘と地方廳の……（投書者は住所氏名を明記の事）

世を擧げて非常時節約時代、專任校長制度の存在程不自然な事は無い。所謂初等教育擴充五ケ年計畫に道、府、郡學校費經濟は火の車である。加へて最近の物價騰貴はどうだ。職員の不足を來し、今年は多數の内地教員を移入しまだ不足…等學校出の無資格者を配置してお茶を濁してゐる。其の爲にこんな無理をせねばならぬか。大都會の多數學級の學校なら專任校長の必要もあらう。田舎の四學級六學級に專任校長が多數頑張つてゐるのは、どう考へても非常時に反する。「それは指導學校だから」などいふ人は指導學校の内容を再檢討して貰ひ度い。專任校長ある爲に擧がる其校の成績と專任校長を廢止して、校長以下若輩を共にする事によつて擧る成績と比較してもいゝものだ。專任校長廢止による多大の經費は之を教育擴充費の一部に充てられると同時に、教員の不足を補ふ事になる。そして教員一同明朗化する。即ち一鳥三石にも四石にもなる。それも若くて自ら職員の先頭に立つて、指導活躍する專任校長なら、當局の趣旨にも適するが、多くは三級四級の老朽者が、自分は室内にのみ頑張つて、自己の延命策に汲々とし、矢鱈に机上の理論を弄し、部下を苦しめた結果、何れにも蛇蝎取らずの様となり結果のみは好成績の統計表となつて當局に報告される。憐れむべき彼等の心底よ。教育當局者はもう少し國民の汗と血の租税を無駄な專任校長などに浪費せずに、一人でも多く國民の子弟を教育する方面に利用する様切望して止まぬ次第である。又功成り名遂げた高級專任校長は此の際自發的に第一線より引退して、後進に途を開かれたいものである。（一教育者）

▲四學級や六學級の學校に專任校長の置いてある處は絶對にない、原則としては十二學級から專任を置くことにはなつてゐるがこれも經費の關係で實行されてゐる處は稀れである、一人の教論が病氣のために休んだ際には校長はその學級に授業をしてゐる、何といつても全鮮で千名からの不足であるから左樣なことは絶對にあり得ない（本府學務局談）

ラグビー規則の改正に就て

T・G生

時局下に於ける半島ラグビー界も泉軍の漢口攻略と呼應して愈よ本格的シーズンとなつた。多士濟々と言はれてゐた朝鮮ラグビー界もシーズンが闌となると各チーム共手不足、品不足の憾があり何れもチームの爲めに非常時風景を描いてゐる永年の間ラグビー界は每年の規則改正に相當苦勞するが本年も又規則が改正せられた、こゝに本年改正された規則の主なるものを擧げると

十五條　（ホ）スクラメージが組まれた後球が入れらるる以前に何人と雖もスクラメージのフロントローに加はることは違法なり（ト）球を入るる競技者はスクラメージより三呎以上離れて立ち手を膝より下げ兩手を以て靜かに正當に入るるべし、而して球はスクラメージ外に於いて最初に地面に觸れざるべからず

十六條　（へ）タックルの發地上に倒されたる競技者は球が地上に横はらざる競技者の足を以て處理せらるる迄は如何なる方法に依るも球を妨害すべからず（ハ）タックルされたる競技者にして地上に横はれる者は足にて球を處理する前に直ちに球を離し球より離退して起き上るべし

二十條　（ヌ）相共に球に向つて走る相手側を追ひ拔かんとする競技者は其の相手側を後方より衝くべからず（昭和十二年規定十九條（ヨ）の項參照）

二十四條　（ハ）の（1）ゴールラインに平行にしてマークより十碼離れたる線上又は其の後方迄（2）味方のゴールライン迄の中何れかマークに近き線迄退くべし而して球は相手側によりて最初に競技せらるる場合を除き此の線に進せざるべからず若しマークがインゴールにある場合は前項の線は其のマークラインとす

二十六條　（ハ）レフリーは自己の見解により若し防禦側の不正なる競技又は不法なる妨害なかりせば疑もなくトライがなされたるべしと考ふるときはトライを與ふべし、斯るトライはゴールポストの中間に於いて與へらるべし

以上が改正されたる主なるものである本規定は半島に於いても十月二日の神宮大會より採用することとした、プレーヤーは規則を熟讀研究の上試合に臨まれたい、又最近グランドに於いて左樣の行爲を屡々見受ける（1）故意に球を蹴り出させ又殴打すること（2）球を持たざる競技者を故意に捉ふること（3）不法なタックル押すことチャージ並妨害（4）反則を繰り返すこと（5）ダウンボールの球を故意にダウンボールせず時間の空費をなすと（6）リメインの多いと以上の如き行爲は指導者やプレーヤーの規則の熟讀に依り當然解消される問題であつてこゝにこと新しく言ふまでもないが今後上記の不眞面目なプレの反復を矯正する爲レフリーソサイテイに於いて特に嚴格に取扱ふこととしたい、プレーヤーもこの點充分に注意されたい、尚ほラグビーは個人競技でなく團體競技である以上團體精神の涵養に努力して戴きたい、ラガーたるものはグランドを常に神聖なる道場であり人格の修練場であり道場たると心得、絶えず立派なるラグビー精神を以つて正々堂々と戰ひ半島ラグビー界の向上に寄與して貰ひたい

國民體操大會

準備の都合から今年は中止

來る十八日朝鮮神宮奉贊大會の終了を俟つて京城運動場で擧行される豫定であつた朝鮮體協主催の第…回國民體操大會は各校體育會社工場商店と各方面關係の參加が日切迫の爲進捗せず準備不可能のため中止に決定今年は開會式及び閉會式の聯合體操を盛大にするに止め充分準備の上國民體操大會の意義を一般に普及徹底させ來春を待つて大々的に擧行の豫定である

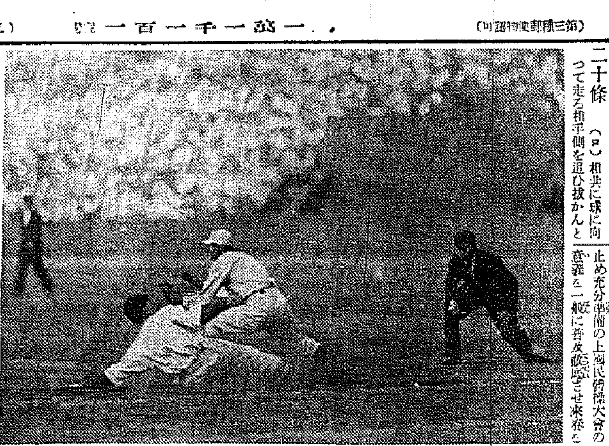

早明戰　六大學リーグ秋の覇權を左右する早明の一戰は一日神宮外苑球場で開始された【寫眞】早明第一回戰四回裏明大杉浦三飛失で一壘に生く】

昌德宮盃爭奪ゴルフ競技

太田政助氏優勝

京城ゴルフ倶樂部昌德宮盃爭奪ゴルフ競技（七十二ホール・メダルプレー）は一日、二日の兩日に亙り午前…時から若草里コースで擧行、第二日二日は午前中小雨のためコンディションに惠まれなかつたが熱戰を展開、結局太田政助氏がグロス三八六ネット二九〇で優勝、カップを獲得した、入賞までの成績左の通り（括弧内ハンデイ）

優勝	太田政助	386	（24）	290
1	佐竹信夫	351	（15）	291
2	岩間桃一	385	（23）	293
3	川崎義男	360	（16）	296
4	福田進	401	（26）	297
5	吉川榮壽	369	（18）	297
6	德永義久	350	（13）	298
7	張東良	329	（7）	301

全鮮硬式庭球選手權大會

朝鮮庭球聯盟主催、第七回全鮮硬式庭球選手權大會第二日ダブルス戰は三日午後零時半より城大コートで擧行、戰績左の通り、なほシングルスの第三回戰以後は四日午後零時半より引續き城大コートで行はれるがダブルス、シングルス決勝は十三日午後一時より京城運動場コートで擧行する

◇ダブルス

▲第一回戰
遞信（保田・猪野）6—1、6—2 京師（井上・丸森）
城大（太田・瀬川）6—1、6—0 殖銀（有光・齋藤）
京師（川谷・西田）6—3、6—4 殖銀（川崎・角谷）

遞信（城野・田中）6—1、6—0、6—7 殖銀（加藤・川上）
本府（菅・胡子）6—2、6—1 京師（神谷・金）
殖銀（大前・橋本）6—1、6—0 京師（文景・諸田）

▲第三回戰
遞信（保田・猪野）6—1、6—1 京師（小川・吉永）
城大（太田・瀬川）6—1、6—4、1—6 京師（川谷・西田）

▲準決勝戰
遞信（城野・田中）6—1、6—0 城大
殖銀（大前・橋本）6—3、6—3、5—7 本府
遞信（保田・猪野）6—0、6—1 城大
殖銀（大前・橋本）6—3、5—3、5—7 遞信

善隣の打棒を完封し龍中堂々優勝す

京城府體育日中等野球決勝

14—6

京城府體育日中等學校野球決勝龍山中學對善隣商業は三日午後三時四十五分から龍中先攻で京城球場に對戰、善隣は先發の吉坂の不調と内野手の凡失に龍中に得點を重ね十二安打十四點を奪つたが、善隣の打棒は川島に封じられて完全に銃戰し八回の反撃も大勢を挽すに足らず十四—六で龍中優勝した、時に六時

	1	2	3	4	5	6	7	8	9	
龍中	3	1	0	4	2	0	3	0	1	14
善隣	0	0	1	0	0	0	0	5	0	6

（球）中村、入島、金日（壘）

◇一回（龍）妹尾二飛、劉一邊手の後逸に二進、信廣右翼安打二盜し秋山死球で早くも滿壘となり山浦中堅手の打球を後逸する間に信廣生還…

▲二回（龍）妹尾四球、信廣の犧打に送られ秋山投前を一壘再び後逸して信廣生還、秋山も二進したが三盜成らず、山浦中飛（善）大野四球、劉二飛は二壘手取つて遊撃に投げ遊撃手の落球に兩者生きたが大野二三間に挾殺され此の間劉二進、山内遊飛

▲三回（龍）宮村打者の時捕手よりの牽制球を一壘手落球する間に秋山も生還、宮村時投井に三振、川島四球、櫻井三振（善）渡邊三邪飛、池本中飛吉坂二ゴロ

▲四回（龍）川島左飛、櫻井中堅二壘打、妹尾信廣四球で滿壘、秋山三遊間を拔き一塁、櫻井生還、宮村投前に三振、池本吉坂四球で滿壘となり大野の中飛で橋本還る、劉二飛

▲五回（龍）高島四球二盜成らず、宮村投に三振（善）橋本四球、澁谷の遊打に二盜、池本吉坂四球で滿壘…

▲七回（龍）川島四球、櫻井右中間安打、妹尾投手前安打で滿壘、信廣四球で川島も押出し山内の中堅安打で…

▲八回（龍）（善隣村上右翼となり櫻木退く）川島遊前失、櫻井遊飛、妹尾投前で川島二封信廣中前安打、秋山三振（善）橋本遊前、渡邊遊前失、二盜成らず、大野四球、劉四球で池本を押出し池本の左翼二壘打に走者を一掃山内の左翼二壘打に山内も還り村上三振

▲九回（龍）山浦左飛、高島中前安打し中堅手の悪投に二進時枝の中前安打に還り時枝二盜成らず（善）橋本二飛、渡邊四球、池本三振、吉坂左翼安打、大野四球で滿壘となつたが劉三振

▲六回（龍）山浦二飛、高島三振、宮村四球、時枝三振（善）本も投手牽制に刺さる

神宮奉贊大會の序幕

拳鬪競技始まる

第十四回朝鮮神宮奉贊體育大會の序幕を承る拳鬪競技は全南、慶南平北をはじめ全鮮的に、七十四名の參加をみて愈よ四、五、六（午後六時半）三日間に亙つて京城運動場特設リングで開催される

豫想記

フライ級　何んと言つても東拳の梁政模君の優勝が確定的だと見るが之れに迫る朝拳の李福成君等の朝拳の趙漢鎬、東拳の鄭韓一男、朝拳の趙漢鎬の諸君の追撃が油斷を許さず未知數の新人が多士濟々案外に意外の伏兵が梁君を苦戰させるかも知らぬ

バンタム級　朝拳の金明錫君と東拳の鄭翰溶君が共にフェザーに出場してゐるので淋しい感があるが東拳の金成潛君に追迫する青拳の老鍊徐相泰君及び新所屬の高大徹君の三巴戰が展開されると思ふ、遠く梁山浦より出場せる李子雄君の奮戰が見物になるかも知れぬ

フェザー級　東拳のクレバー鄭龍河君が不出場で淋しいしバンタムより一級上つて出場せる朝拳の金明錫君と之れに迫る前比島軍隊從軍の時朝鮮軍選拔戰が展開されると信ずる、これに朝拳申賢澈君の追撃が兩君に肉薄する事と思ふ

ライト級　青拳より鮮于君不出場の爲め青拳の朴敬道君に東拳の尹炳殷君及び新人馬相烈君の三巴戰であらう、之れに未知數の揚州より出戰の李海鶴君の活躍が期待される

ウエルター級　青拳の李致應君優勝が確定的ではないかと思ふしかし釜山より大望をいだいて上京せる金鵬山君に北端の新義州よりの崔昌烈君の追戰が意外に豫想を翻すかも知れぬ

ミドル級　ミドルは朝鮮拳鬪史上初めてのゲームで東拳の張錫興君に迫る青拳の柳、朱兩君の實力が期待される

女子オリムピック

朝鮮新聞社主催第十六回全鮮女子オリムピック大會は三日午前八時から京城運動場で擧行、陸上競技籠球、排球に全鮮女子が技を競ひ午後七時閉會した、競技記録は次の如くである

學童　◇走高跳1金消龍（德壽）一米一〇◇二百米繼走1梅河三〇秒二◇百米1金消龍（德壽）一五秒◇百米（二部）1小山久代（南葉）一六秒F◇走高跳（二部）1構上（南葉）一米二〇◇六十米（二部）1神原季子（南葉）九秒九◇六十米1吳順金（昌信）九秒三◇四百米繼走1梅洞一分一秒◇走巾跳1趙英淑（梅洞）三米八九◇走巾跳（二部）1小山久代（南葉）四米二六◇四百米繼走（二部）1南葉一分三秒

中等　砲丸投1中村百代（女師）七米七三◇圓盤投1矢本敏子（二女）一七米七一◇槍投1矢本敏子（二女）二五米九〇◇八十米障礙1菲島不二子（女）一四秒九◇走高跳1小林志津子（淑明）一米三五◇四百米繼走1池田良子（二女）一分一三秒◇六十米1笹谷千惠子（二女）九秒◇百米1梁英淳（同德）三〇秒二◇二百米繼走1第二高女二八秒　◇百米　1笹谷千惠子（第二）一三秒九◇走巾跳1洪恩子（第一）四米六九◇四百米繼走1第二高女五六秒二

一般　◇百米1鄭任順（明星）一四秒五◇六十米1鄭任順（明星）九秒F◇砲丸投1山邊きぬ子（女師）八米一五◇二百米1川邊きぬ子（女師）三三秒◇圓盤投1山邊きぬ子（女師）二八米一五◇槍投1山邊（女師）二百米繼走1女師三三秒五◇走巾跳1鄭任順（明星）四米四七

籠球決勝戰　淑明高女26—24進明高女
排球決勝戰　第二高女11—6淑明高女　第二高女11—6と第二高女リードしたが中止四日午後四時半から京城運動場で決勝戰を續行

淑明、女師優勝

朝新主催第十六回女子オリムピック大會の籠球競技は二日午前十一時より東大門小學講堂で擧行、一般では女師、中等では淑明が夫々優勝した、決勝の戰績は左の通り
◇一般の部
【女師】3—2【京保】
◇中等の部
【淑明】3—2【同德】

神宮奉贊體育大會

野球の日程決る

來る十三日から京城球場で擧行される第十四回朝鮮神宮奉贊體育大會野球戰のスケヂユールは次の如く決定した

中等學校
▲十三日　A京城師範—東萊中學（午前九時）B京城商業—平壤中學（正午）C釜山二商—大邱商業（午後三時）
▲十四日　D仁川商業—善隣商業（午前九時）E徽文中學—龍山中學（正午）Aの勝者—Bの勝者（午後三時）
▲十五日　Cの勝者—Dの勝者（午前九時）
▲十六日　CDの勝者—Eの勝者（午前九時）
▲十七日　決勝戰（午前九時）

專門學校
▲十七日　京城高商—京城醫專（正午）

一般の部
▲十五日　A京城實業—全大邱（正午）B平壤鐵道—平壤實業（午後三時）
▲十六日　全仁川—全京城（正午）Aの勝者—Bの勝者（午後三時）
▲十七日　決勝戰（午後三時）

けふの運動

拳鬪……第十四回朝鮮神宮奉贊體育大會第一日午後六時半、京城運動場特設リング
ラグビー……神宮奉贊體育大會第一回戰、午後九時、龍山鐵道球場
庭球……朝鮮庭球聯盟主催全鮮硬式庭球選手權大會第三日シングルス第四回戰、午後零時半、城大

普專籠球軍凱旋慰勞會

全國籠球選手權大會に出場し準優勝の榮冠を勝得た普成專門學校籠球選手の慰勞會は三日午後六時半から本町グリルでメス・ケットボール朝鮮支部主催の下に在城籠球關係者多數出席の上開催

二百版突破！　火野葦平著

麥と兵隊

★

玉井伍長即火野葦平　北原白秋

火野葦平は詩人である。無論軍國の男士玉井伍長には違ひないが、その玉井が詩人の眞骨頂を發揮し得たからこそ、あの「麥と兵隊」が書けたのだ。殊に其の言語に於て、彈丸硝煙の間に生き續けた瀬酬の士氣と、生死を超えた心境の平靜とは正しく彼が詩人であつたことを立證する。玉井伍長即ち火野葦平、彼こそは此の詩人に對する認識不足をこの陣中手記を以て一掃してくれた。私は彼が同じく祖國の詩人であり、九州の男性であり、知識深き一人であることを私の悦びとする。

「麥と兵隊」の文章は簡潔である。切迫してゐる。生動してゐる。氣魄があり、眞實である。謂ふところの詩的粉飾がなく率直で明確である。根本に於ける人間愛を取り落してをらぬ。實戰に臨まない限り書けないものだ。此の後を期待する。

眞實の戰爭記録　櫻井忠温

淡々と記されてあるが、讀むものは、その一句一語一行をも見のがしてはならないと思ふ。この一篇は長いものとはいへないが、正に數百卷に値するものがある。それだけ一行の息をついて讀り、くら水を飲むでも割り切れない正確さを與へてくれる。日本に始めての眞實の戰爭記録者！火葬の中から生れた偉大な文學者火野君に心からの賞讃をさゝげる。

最初の一行を讀み始めると、最後まで手離せない魅力があるのもそれだと思ふ。

★何處へ行つても「麥と兵隊」が話題の中心だ！

四六判　總ルビ付　定價一圓　送料九錢

戰火・汗血に生れた一大金字塔!!

火野軍曹が文章報國の一念に燃ゆる文學者たる良心の鬼となつて、彈雨下の物凄い殺氣の間に血まみれの銃をペンに持ち替へては、民族と民族との言語に絶した死闘の狀をいのちの限りと書き續けた實戰記だ。ああ、一坡を屠り一壘を拔き、茫々千里の麥畑を怒濤の如くみいくさは征く。本書は、その麥畑の麥のごと、もれ上がり揺れくるめきうつ澎湃と流れ進む日本民族の逞しい生命力を、悽慘な近代火戰の地獄繪の中から歌ひ上げた雄渾無比の國民的大敍事詩だ。

壯大な現實風景　武田麟太郎

「麥と兵隊」は、壯大な現實風景が直接に生み出した壯大な文學記録である。素材の壓倒には、溢れかへるやうな、正しいヒューマニズムの精神が傳へられてゐて、感動の度合を極めて高いものにしてゐる。しかも、最もなまなましさが惡き起す感動の…場面でさへ、飽くまでも冷靜なレアリスチイックな觀察を失つてゐないその作家的精神的態度のためにますます内面する資質性が認められるのだ。ここでは、戰爭の偉大な力を知ると同時に、文學の偉大な力をも知ることが出來る。

東京芝區新橋七丁目　振替東京八〇〇四番　電話一二六〇

改造社

外交時報

＝秋期倍大號＝　本號定價一圓　送料三錢五厘

英國大使に與ふ……法學博士　半澤玉城
米國新中立法の性質……法學博士　立作太郎
帝國と原料資源問題……前外務大臣　佐藤尚武
長期戰と軍備充實……海軍中佐　阿部信夫
大黄河治水論……渡邊金三
漢口占領後の覺悟……金崎賢
斷手新政權を承認せよ……法學博士　清瀬一郎
支那社會統制を再論す……東大助教授　今井時郎
在支既得權益……岡部三郎
桂林號の遭難に就て……法學大學教授　榎本重治
英佛獨伊と國際政局……法學博士　松田道一
企畫中の米洲國際聯盟に就て……野田良治
アフリカ分割と世界政策……立命館大教授　田中直吉
比島獨立と經濟的將來……同志社大教授　松井七郎
歐洲の危機を孕むチエツコ問題……本誌編輯
國策滿洲移民に就て……拓務政務次官　八角三郎
滿洲國の經濟參謀本部……國策研究會　岡野鑑記
滿洲の治績と對支關係……外務事務官　山本熊一
ブロツク建設の再檢討……法大教授　小島精一
國際外交半月日誌（本誌每號）……本社調査局

東京市丸ノ内仲五號館　振替東京五一八六八番　外交時報社

藥は北島へ

（每月商報發行）

京城府本町三丁目
株式會社
賣藥・藥種
北島藥店
電話②七六二一番　振替京城二八五番

砂利・ゴミ揚水用
大阪　淀川製作所製
ナショナル・サンドポンプ
四吋・六吋ベルト掛入庫
京城・黄金町一丁目
秩友商行　機械部
電・本局1132・663

● 神速果敢！　頭痛へノーシンの追撃戰 ●

商業登記公告

[illegible]

法人登記公告

[illegible]

全州地方法院議政府出張所

商業登記公告

[illegible]

全州地方法院遂安出張所

商業登記公告

[illegible]

全州地方法院裡里出張所

商業登記公告

[illegible]

全州地方法院井邑支廳

商業登記公告

[illegible]

全州地方法院金良場出張所

商業登記公告

[illegible]

平壤地方法院江東出張所

商業登記公告

[illegible]

平壤地方法院順天出張所

商業登記公告

[illegible]

京城地方法院洪川出張所

商業登記公告

[illegible]

全州地方法院鐵原支廳

家庭

合田正臣氏筆

生活様式の再檢討 (8)

燃料の卷　ガス使用の注意

火種はなるべく多くすること

京城第二高等女學校　翁長君代先生談

【現在】の非常時に於て燃料問題が非常に重要性を有つてゐる折柄、家庭で用ひられてゐる燃料について私共は大いに反省をして見なければならない時であると思ひます、ではどんな事に注意を拂へば良いかと云ふことについて二、三述べて見ますと燃料用の燃料として固形燃料を用ひる場合の注意としましては

（一）火種の火はなるべく多くした方がよろしい、之は火が盛んになるまでの燃料の無駄を少くするためです

（二）燃えの遲い燃料は飯炊きの場合は有利ですが、煮物の場合は不利

（三）混爐の煮具、即ち燃燒器具の構造は燃料を使用する上に極めて重大な關係があること以上大體三つの點です

△……では何うすれば最も安價にすますことが出來るかと云ふ實際問題についてこれを一口に云ひますと、たとへばガスの場合かけない前から火をつけたり煮物を卸ましてしまつても消火を忘つたりしてゐることをしばしば見受ける事でありますが、之は絶對に止めなければならない惡習性であると思ひます

【木炭】とかコークスその他固形燃料の場合等にもこれと同じ様な不注意が見られるのですが、これは甚だしく燃料經濟を無視したやり方であると云はなければなりません、又コークスの樣な火力の調節が割合に出來難いものは多くの煮物をして行く場合等には順序よくして火力の強弱に注意して殘火はすぐ火消壺に取るとかして無駄のないやうにその燃料を活用することが大切であります、云ひかへますと最も少い熱で、最も多く煮炊きをすること、無駄を出さないことが燃料經濟の要諦で

△……お次にガスの使ひ方について注意を述べて見ますと、ガスは空氣の混合のし方に依つてガスの出方がちがふといふことです、またガスの火は完全であつても火の先と器具の底との距離を考へることも大切です

挿繪はガスの焔の力を攝氏の温度で現はしたものですが、これによつても如何に相違があるかがわかりませう

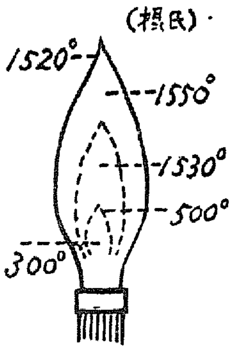

△……【焔の】先が丁度お鍋の底一杯に擴がつてゐるが良いのであつて焔の先とお鍋の間が開き過ぎて居ると焔はこの間の空氣を熱してその空氣によつて初めてお鍋が熱せられると云ふわけになりますから非常に損になります、この點からお鍋の底は偏平なものがよいといふことになります

△……又ガスを經濟的に使用するためにはガス器具の手入をよくすることで必ず一日一回毛刷（龜の子タワシ）をかけて錆を取り煮汁等は油雜布で拭ひ穴のところは毛で掃除をすることです、又お湯を沸かすのにも必要以上の多量の湯を沸かす習慣から必要でないものをそのまゝ冷すやうな傾向がありますが、大變に過つたことと思はれます

今年の冬　わが校で勵行する事【5】

京城第二高女

三明和郎校長談

（これ）からだんだん寒くなつて來るのですが、何よりも先づ健康な身體をつくることです、非常時々々といつて無理をして病氣をすることは銃後を守る女學生の本分ではないと思ひます、この意味で各自生徒の健康狀態を細く調査してこの冬を最も理想的に過したいと今のところ計畫中です

【靴】現在の通學用は皮靴ですがこれを出來るだけ大切にして、他と新しいものを買はなくてはならぬ場合、下駄で差支ありません、校内用は今はズックですがこれも破れたら草履にさせるつもりです

【靴下】今は通學に短かいものをはかせ、校内では全然はいてゐませんが、十一月廿日からは黒の長いものにさせます

【持物】時計、萬年筆は今まで持つて來ても學校へは一切持つて來られません、鉛筆は三本に限られ、ノート類も校内の販賣部のものを使用させ他家にあるものでも間に合せても結構です、物資節約の點から特に注意してゐます

【外套】制服制帽オーヴァがあるのですが今年の冬は作らせないつもりで、新入生は今までのものならば何でも差支へありません、制服も新入生だけは今まで着て來たものなら、型、色も制限なく使用させることにしてゐます、どうしても必要のものはステープルファイバーの制服をつくらせるつもりです

【帽子】從來の制帽を今年は使用させます

【手袋】色が派手でない限り或程度まで無理はいひません、檢査まで使はせないやうにといつて來たのですが、黒の毛糸に限つたわけではなく好いと思ひます

【襟巻】なるべく使用しないことです

【體操】嚴しい寒さ以外は屋外でです、冬期休暇にスケート場がありますから今年の冬も殆どこれを使用します、時に漢江へも出かけます、服は、スケートは制服のスカートの裾はどんなに短くてもブルマーです

【暖房】ストーヴで石炭の焚き方、ます、石炭は共同購入でもから今年も例年と同じく大丈夫間に合ふと思ひます

【時局】柄物品利用更生に重きをおき、寄宿生の制服をゆづり受けて新入生の分に仕立てかへしたり、織物を入れる袋を校内の各所に備へ付けていろいろ集めさせて府の愛國婦人會に納めてゐます、次に貯金勵行を強調的に各自實行させてゐます

例へば今までの電車通學を徒歩にしてその金を貯へることです

又校内の廊下に〝愛國箱〟なるものを下げて生徒各自の節約した金を入れさせ袋など作らせてゐます、こんな風に健康を害しない程度で徐々に非常時に於ける女性らしく、淑やかでしかも強い心身を養ふことにつとめてゐます

ご存知ですか　婦人帽の代表型

◇…よく見受けることですが、みどころにちよこんと頭にのせてドレスにはピッタリと云ふ樣に被つて凉しい顔をしてゐられる方がゐますが、娘さん方の多いのには一寸驚かされます

◇…そこで帽子についての注意を京城丸山洋裁製帽研究所の丸山公子先生にお聞きしてみました

帽子は主として家庭での作業、製帽、手藝等には大いに盛んになつてゐますが、しかしこれは一時的の流行にも依らず、時局に適つた實用的なカムフラージュでありまして、帽子を作つて飾りでもあると共に顔面を美しく見せるのが目的です、主に和服の方は常用に用ひるもので若い人には不向です、しかし年配者でも常用には向きません、近頃このネットについていろいろ議論がありますが常用すると神經衰弱を起すといふ説もあるほどです

又どうかと思ひます、大體ドレスと帽子とは不釣合にならないやうに様式を統一させることを忘れてはいけません、色は必ずしも同色系統に限つたわけではなく好い對照色のいいものを選ぶのがよろしい、材料は時節柄適當なものを選びます、例へばドレスやオーバーの共布を、更にはストロー、パナマ、セロファンも用ひられますが、これからの季節はフエルトが使はれます

不自由を感じません、しかし一般には必ずしもこの六種を備へなければならないといふわけでなく、上手に扱へば兼用が利きます

代表型六種

次に婦人帽の各代表的型についてお話しませう、帽子にも色々の種類がありますが次の六種に使ひ分けることに依つて大抵の方は間に合ひます

◇……

）ベレー帽（不常用の帽子、しなやかな布、打紐、毛糸などで編んで作つたもの、ツバはなく頭に横向きにひよいと被せる式、訪問用には被らないものとされてゐます、但しお友達のところへお訪ねる時などは御問題です

）トーク型（これもツバなしで、材料の樣式に依つて平常用にも訪問用にもなります、この帽子の便利なことは年齡に

）クロッシエ型（ツバを前の方にのめらせたもので、至極スポーティーなもの、どうもこの帽子は若い方でないと似合はないやうです、散歩やちよつとした買物のための外出向きです

◇……

）プロトン型（全體から受ける感じが輕い氣持です、ツバを前上の方に折り曲げたもので、用ひ方はクロッシエ型と大體同じです、なほ旅行用にも適します、ドレスやオーバーの飾り布も調和されます

◇……

）チロリアン型（若い方の散歩や旅行用に適しますがこのやうな一種の獵帽はよほど洋裝に馴れた方でないととよく似合ひません

◇……

）羽根飾り附帽（黒フエルトの類の布地に白い羽根をつけたもの、上品なもので一般訪問用にはこれならばまづ申分ありません、大體これだけ知つておけば帽子についての常識は備つたといへませう

【寫眞は上、トーク、下チロリアン】

家庭メモ　瀬戸引鍋を長持ちさせるコツ

新しい瀬戸引鍋は、水一合に酢と食鹽を大匙各一杯位の割合に加へて鍋にたつぷり入れ、二三度沸騰させ、よく洗つてから使用すると琺瑯質から出る毒をすつかり消し、丈夫にします。

瀬戸引鍋は汁氣の多いものを煮る時にのみ用ひ、空鍋にして火をつよくあてるやうな時はすぐヒビが入るので禁物です。汁物でも燒より低い程度の温度では、鍋の上の方がやはり割れ易い

新・味・覺・帖

秋鯖で昆布巻ずし

手數を打たせること請合

これからいよいよすこぶるおいしの美味い時、おすしなら何でもいただきたい頃ですが、特に珍しく美味な鯖の昆布巻ずしの作り方をお話しませう

鯖も秋鯖といふくらゐで特に美味しくなる季節です、燒いたりのお魚に飽きた時などにはまた違つたおいしさを味へます

お すしのお米は本當はなるべく一年位の古米がよく、あまり白いやうならば、新米を一二割加へると結構です（飯、尤もこれは本職の仕方ですが……）

◇

炊 き方に少しかためになるやうな加減で水を釜に入れ、利尻昆布（上等の煮汁昆布）を一枚半ほど入れて、湯が沸騰させて煮汁をお取り、昆布を引き上げ、米一升に對して味醂か酒を入れて煮汁とし、その中に米を入れて炊きます。

合酢の分量は米一升に對し、酢一合、砂糖茶碗半分と同位の鹽をまぜたもの、これでおすしの御飯が出來上ります

◇

魚 は鯖でも小鯖でも一尾でもよいのですが、ここでは大鯖に據つて申し上げました通り鯖を使ふことにしますが、先づ鯖を三枚におろし、鹽をかなり辛く鹽をして約一時間おきます

次 に二十分間乃至三十分間水につけて鹽出し、十五分間乃至二十分間酢につけます、酢はわしがすみすしたら、ちあひの骨を毛拔きで拔きとり、上の薄皮の頭の方から剥がして、次に三枚におろし、形をととのへるために兩側をよく切りおろしておきます、次に布巾を俎の上にのせて、魚の皮の方を布巾に當て、肉身をならべてその上に御飯を置きます

こ の御飯は厚さ三寸、丈は魚より少し短目に輕く握つて魚の上にのせ、布巾で細長く魚のけしいつぱいに巻きます、昆布は正月使ふ板昆布を、すしが巻ける程度に切つて、砂を龜の子だわしできよく取り、酢の中にちよつとつけて軟かくなつたら、海苔巻を巻くやうにして巻き、一二ケ所竹の皮で結んでおきます

◇

三 四時間目が一番おいしい時です、一度使つた昆布を、次には裏返へして使つて、二度目に食べてもよろしく、初めての時に、すしと同樣に食べてもどちらでも結構です

新興文房具　レザーランドセルとセルロイド筆洗

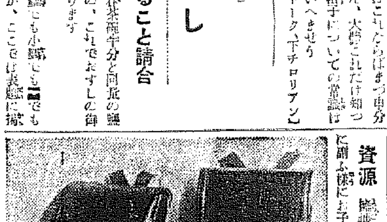

資源節約、物資節約の新時代に適ふ樣にお子樣方の學校で使ふ文房具類には特に氣を付けて無駄のないやうにしませう。併しどうしても必要な品々は此際是非代用品なり新しく考案された所謂新製品で間に合せませう

……◇……

セルロイドのスプリング・ノート（三十錢）、セルロイド筆洗（四十五錢）、セルロイドの筆箱（廿五錢）、耐酸萬年筆（二圓五十錢から）、パナマ網狹（八十五錢）、レザー製ランドセル（四圓）（京城三越文房具賣場調べ）

▽三…越

◇秋の婦人衣裳陳列會（六日まで、五階ギャラリー）

紙上病院　顔の脂肪

【問】十八歳の少年、顔に非常に脂が多く朝起きた時などは、ぬるぬるしてゐますが、脂が出なくなる方法はないでせうか（石田生）

【答】瀬戸病院長　皮膚面の皮脂腺があり脂肪を分泌して皮膚を光輝あらしめ軟かならしめるのである、輕く拭いて置けばそれで宜しい、石鹸等を無暗に使ふと刺戟して分泌が過多となり、却つて多くなる、クンメルフエルド氏液を藥店から買つて朝晩つけたらよいでせう

一流・當代　將棋戰譜

【第三局】

先手　▲四段　橋爪敏太郎
　　　△四段　樋口義雄

（圖は△四一玉迄の局面）

▲四八銀　△三四歩 2　▲一六歩 23　△一四歩 31　▲七六歩　△八八角成 20　▲同銀　△二二銀 1　▲三六歩 12

【持駒】△橋爪氏　歩

九	八	七	六	五	四	三	二	一	
香	桂		金		王	銀	桂	香	一
	飛		銀			金	角		二
歩		歩	歩	歩	歩	歩	歩	歩	三
									四
									五
		歩					飛		六
歩	歩		歩	歩	歩	歩		歩	七
	角	金							八
香	桂	銀	玉		金	銀	桂	香	九

【持駒】▲樋口氏　歩

消費時間　▲橋爪氏　一時間[illegible]分　△樋口氏　一時間十三分

（數字は消費時間）

觀戰記　端歩の眞意　角換りから持久戰へ

六段　飯塚勘一郎

兩氏の作戰が奈邊にあるのか、未だ今日の所では解らないが、九千段戰の根本は飛の位置に依つて定まるのである。此の意味で樋口氏の八二飛は、和戰兩樣何れ共自由であるが、橋爪氏の二六飛は、さうは行かない、此の飛は縦横に威力はあつても、一旦形勢が持久戰に落ちつくと、飛の位置が敵陣に利用してゐる爲、却つて目標にされ易い、因つて橋爪氏は自陣を整へるのは相當の手數を要するので、久戰を策す事が想像される

恐らく兩氏も斯う云つた氣持ちから、以下の序盤を運んで行くに違ひない。橋爪氏の四八銀、樋口氏の三四歩、何れも普通の序手であるが、次の橋爪氏の一六歩は流石にうまいと思ふ、敵が受けるか受けないかに依つて、今後の方針を定めようとするもので、未だ現在では幾らでも作戰變更の餘地がある、つまり餘裕のある中に樋口氏の相談を覗つたのである

樋口氏も是を受けるか、受けないかは今後の指手に重大な影響を及ぼすので、時間を消します、十二分に言讀を挿つてから一四歩と受ける。理想的な序手である。此處で他の手を探ぶとすれば、五四歩、五六歩、五五銀、一五歩、七四歩、五八金、六四銀くらゐのものであるが、先手に六六歩と睨迫されて七五歩、或は五五歩、何れでも六と歩と突き違はれて面白くない

以下橋爪氏の五六歩に、樋口氏が手損を甘受して八八角と換つたのは、一四歩からの豫定であらう。角を換つて了へば五　五の位も大した事は無いし、是で持久戰に導けば、早晩飛も二八飛と手損をするのを見越してゐる、是も後手として一理ある傾向と思ふ

衛生

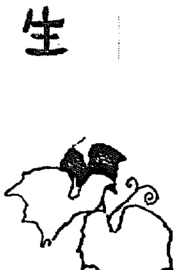

胃腸の悪い人はどうすれば良いか

今までと違ふ新治療法

こんな症状は？

チヨツとしたものにも、すぐ胸やけがする、酸い液が込みあげる、食後か空腹時に胃が痛む、胃が重くるしい、腹が張る或はたえず下痢便、しぶり腹、雷鳴などがつゞき健康便は一ケ月に數回あるかない人。

（俗）に胃腸病と言ふやうに、胃が悪ければ當然、腸にも故障を來たし、腸が悪くなると大抵の人は、若い頃に殊に慢性となると不快不安の症状が二つも三つも現はれ、時には全部の症状が毎日交代に出て來る人さへあります。

（何）故、慢性胃腸病者に、かうした症状が現はれるかと言へば、その原因の十中の八九は胃とか腸の粘膜に炎症か、潰瘍ができてゐるからです。

（胸）やけ、呑酸、胃痛、腹痛、腹張り、便秘、下痢、腸鳴などが生じます。それのみか此の炎症や腐敗が惡化すると、恐ろしい命取りの胃潰瘍、胃癌、腸潰瘍になるから、とても危險です。

（所）が多くの人は、胃腸が悪いと見れば、目先の消化とか制酸とかに捉はれ、また胃やけ、胃痛、下痢などを一時的に抑へなどして肝心の病源療法を忘つてゐますから、一度、胃腸を悪くすると仲々元通りにならないのです。

從つて胃腸の悪い人は、何よりも先づ第一に、胃と腸の粘膜の炎症と潰瘍を治し、同時に胃腸内の腐敗醗酵物と有害細菌を消毒するのが根本です。

とは云へ、此の胃腸病の炎症と潰瘍を治すことは實に六ケしい問題ですが、

（最）近に於て新進の新胃腸藥「トモサン」が此の治療に最も適切なことが判り、慢性胃腸病の新療法として醫界の信頼を高め各方面で盛んに賞用されて來ました。

胃腸病の原因

▽…暴飲暴食の祟り、刺戟性、甘味性、脂肪性の食物を常用する人、不規則な生活の人、睡眠の不充分な人、酒、タバコを呑み過ぎる人には、しらずしらずのうちに胃とか腸の粘膜に、炎症か潰瘍ができます。

▽…これが胃腸病の最大原因で胃カタル、腸カタルは勿論、今までは獨立した病氣のやうに思はれてゐた胃酸過多、胃擴張、胃下垂、胃アトニー、胃痙攣なども此の炎症や潰瘍が病源だと言はれてゐます。

胃腸自身が働き始める！

優秀な藥理作用

◇…新進の新胃腸藥『トモサン』は、今までの胃腸藥のやうな消化劑でもなければ、緩和劑でも、制酸劑でも、健胃散でもありません。

その驚異的な藥理作用は……

第一に、被覆作用と言ひ…胃と腸の粘膜に生じてゐる炎症と潰瘍面を丁度繃帯のやうに被覆保護して、これを健康な粘膜に回復させる作用

第二に、吸着作用と言ひ…胃腸内に最も害のある胃腸内の腐敗醗酵物と種々の腐敗醗酵物を吸收して大便中に出し、同時に腸内に繁殖する無數の有害細菌を殺菌する作用です。

◇…此の作用は從來の胃腸藥と違ひます。しかし、此の作用があればこそ、今までの胃カタルは勿論今まで治り難いとされてゐた慢性胃腸病を本格的に治癒して胃腸の働きを活潑ならしめ、後には藥劑の力を借らずとも、胃腸自身の力で食物を消化し、營養分を吸收することができるやうになるのです。

トモサンが最近胃腸病患者に盛んに賞用されてきたのも、此の新しい特長が認識されてきたからです

○　○

尚はトモサンは輕症の方なら十日分か一ケ月分、重症の方は徳用分が好適です。

T.843

最新の胃腸藥

トモサン

本劑は作用强力なるも、何等の副作用なく、且つ連用するも習慣性とならず、また極めて服みやすし。

九〇錠入（十日分）七〇錢　三〇〇錠入（一ヶ月分）一圓八〇錢　八〇〇錠入（徳用）三圓七〇錢

各地藥店及びデパートにあり　若し品切れの時は直接販賣元へ御註文を乞ふ。代金引換にても御發送す。

東京市日本橋區本町三ノ一　販賣元　友田合資會社　電話日本橋(24)三二六一・三二六二　振替・東京一九三八

脱け毛を防ぎ毛生を促す！

病院や美容院でも御賞用！評判のフケ止・養毛・毛生料

ワカミツ

一等當選標語　黒髪美人

無代送呈「毛髪の衛生と美髪法」美麗冊子・本誌へハガキでお申込み下さい

ワカミツをお使ひになれば

一、强力な滋養的作用によつて毛根や頭皮が健全になり病的脱毛が止ります。

二、毛髪再生の機能が旺んになつて、脱毛後に良質の毛の發生伸長を促進します。

三、毛髪全體が濃く黒く、美しく若返つて來ます。

フケ・痒み・脱け毛・薄毛・禿・無毛その他毛髪の障害にお悩みの方はどうぞ御安心の上御愛用下さい。

醫學博士　井上猛夫先生　掛札功先生協力研究創製

定價　普通瓶一圓七十錢　徳大瓶三圓四十錢　信用ある藥店化粧品店にあります

本舗　東京・小石川　大日本雄辯會講談社　總代理店　株式會社　東京・大阪　玉置商店

秋たけなわ　新藁の乾く匂ひや香しく子ら相撲のよく弾むなり

偵察機に乗つて
あつ見えるく なるほど鰮群だ
豪快空の漫歩一時間

果てしない大海原を西に東に白波蹴立て、颯爽たる鰮遊の流に乗つて群を組み游ぶ鰮を追ふ巾着網漁船を無駄なく活躍させるため咸北沿岸に鰮の群を捜査する魚群探査飛行機が活躍を初めてから今年が第二年目になる、口や耳でこそ簡単に鰮の大群を眼めて來るとはいふもの、涯なき大海に雲のように流れる鰮群に乗つて游ぎ廻る鰮の群を發見することは容易な業ではない、一網萬両の目指す大群を少しでも早く見つけようと巾着船には永年鍛へた漁撈長船に河合さんが乗り組んで潮の流れ色合、温度、天候などを横目で睨みながら船を指揮してゐるが視野が狹いために思ふようにはなかく行くものではない、そこで空高く飛ぶ飛行機から見下したら……といふことになつて昨年から探査飛行が初まつたわけである一體どんなにして空から鰮を發見するのか？鰮の群は空から見ればどんなに見えるか？記者は一日都合をつけて勇んで探査機に乗り込んだ

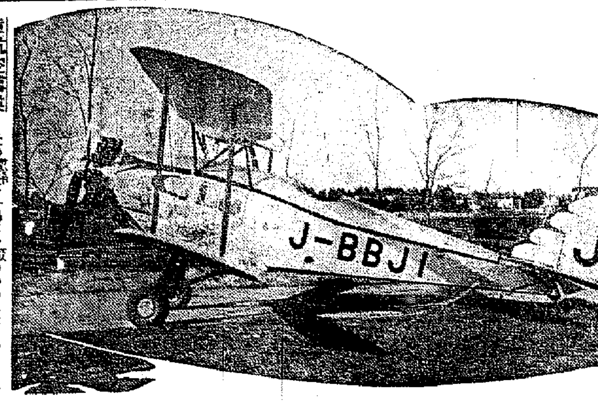

極東航空事業社の輕快な瓦斯電機に操縦者は若手の熟練一等飛行士荻明孝に老練な高橋某江長官合助さんが乘つてくれた、午後二時三十分發進機は輕く離陸飛行場上空を一周して機首を南方へ向ければ不規則な四邊形に區切られた稲田が青と黄色の二色で出來たステンドグラスのやうに目に寫り、秋晴に輝つてゐる競馬場が合羽のいかぬほど小さく見え特徴レースの最中らしく砂塵をあげて走る馬がまるで豆粒のやうだ數分後が揃れたと思ふと海の上に出た、この頃にして日和らしいがスが少し四邊の山は靄の中にあるやうにボーッとかすみ水平線はどこかへ溶け込んでわからない

海はまるで鏡のやうに凪いで紺碧の池に溶されたやうな紺碧船が一般静かに浮んでをり鷗が二三羽帆柱のまはりを飛んでゐる

山と山に囲まれた雄商の街が段へ消える、左手に高秣山が泰然と海へ突出てゐるが、ガスのためか何か深く考へてでもゐるやうだ、このとき高度二百五十米鈍く光る海面を見てゐると機の保存は物凄いがスピード感がなく早いのか遅いのか判らないどのへんまで來てゐるのだらうかと考へながらうつらくしかけたとき江尻さんが笛の音鋭く吹き鳴らし、右手で眼下を指すと後の選から頭だけ見える操縦士は機く頷いてその方向に機首を向ける何のことかわからぬ記者に江尻さんがメモに大きく

鰮が見えると書いてくれた、よくく見ると成程見える眼下になつた海の色が三角形に黒褐色に染まつてゐる、大きくはないが百丁位はあるだらう、ピチャくと音でも聞えさうな泳ぎ方でどこかへ消えてしまつた

二時五十分漁大津の沖が見えかゝつたときかなり大きな貨物船が白波をたてゝ走つてゐる、船名はわからぬが栃木商事會社の三千頓らしい、平和な漁村漁大津の沖合には數十隻の定置網船が長閑に浮いてをり餌を求めて鷗が飛び交ひ打で群鳥が仰向いて手を振つてゐる

船がくるりと向きを向いた、機が旋回したのだ數分前が出たらしいが機影は飛ぶとなく、海の方が勝手にどんく後へ飛んで行つてゐるやうなもので機を振り返つて見ると操縦士は何の表情もないといつた顔であつちを向いたり、こつちを眺めたり、ひよつとすると今に欠伸をもするんぢやないからうと思へる位の態度さで、時々チラと頭を掠める飛行機といへば浮んで來る英迦な危險感が

風と一諸に吹きとんでしまつた何か觸つたものはたかがらうかと見廻はしてゐると清津の街がせせこましく並んだ顔を見せたにあゝあれが鮮銀前かと思ふうちがゴトリと音がして着陸した柴しみにした鰮の大群は生憎見つからず巾着船は全北の方で仕事をしてゐるので操業してゐるところも見えなかつたが清津神社の本殿前漁船に近かに迫まつてゐるので又の日を約し着陸の際にはつてある京城神社の御神符に頭を下げて外に出た、時計は午後三時二十五分飛行時間九十五分の空の散歩にしては贅澤なほど永かつた（清津支局宮川記者）

金江原道知事に隨行して【3】
帶川支局　水口生

東海の絶勝叢石亭
忙しい日程を割いて暫し恍惚

一第二日一

午前七時半内金剛を出發、末輝里を經て一路通川に向ふ途中推略蹄下金剛山電氣の發電所を見學、正午通川郡廳で小憩の後更に北に延びて車窓面における號府道路賦勞奉仕隊で約四十分に亙り範を示して共に作業をなし郡面賦勞報國隊の作業を見學、郡民を激勵の後に一たん簇道に入る、休憩休憩もなく、なほも三里餘を距てた鐡路叢石亭の金蘭田里に至りここでも例によつて勤勞作業を行ひ圍通夕陽迫る頃東へ八合の一の叢石亭に歩をとめる

玄武岩から成る多數の石柱は強く、六方五角、幾何學的な奇觀美を競び立竝、座、臥、坐に分たれ昔明永郎、述郎、安祥、南石の四仙この絶に逍べりと言傳へられてゐる、まさに海金剛中の絶勝區域から二千九百九十米の岬に包含さる名勝である叢石亭は未完成と共に漸く漁業旅庇の名を高くする叢石は急速の發展を遂げ十月一日を以て邑上昇制が施行されるが漁業の大家和泉孫吉氏を會長とする地元繁榮會では更に亭の附近を一大公園化し各種施設を施して廣く世人に公開しようとの議も提唱されてゐる、乳の首探索旅庇に相應しい輝かしい前途ではある

◇◇◇

通川郡下の道路は概してよい、東海北部線道路の開通以來、直接道路に接續なくなつたゝめであらうか地元民の道路に關する關心は殆ど喪失し一般の道路は荒廢その極に達してゐたのを最近に至つて郡、土木管區ではぼつく手入れし始めたのだが、困ることには適當な敷込み用の砂礫が乏しく捨石的石ころのみが多く入つてゐるので所謂交通の不便も少くなかつた、そしてこれら石ころを適當に碎くことによつて質をよくし路面を圓滑ならしむると共に今後の維持保全を容易ならしめる所以である處から郡を中心に全官民は協力ひたすら改修に懸命の努力を續けてゐるが、結果は前々面目を一新し同時に又郡面官民でも一だんと努力をかけてゐるから期して待つべき『明日』を顯る點目されてゐる

◇◇◇

通川に郡民學校が設立された、その開校式が舉行されるので知事一行も臨場校舍前で開式、式が終ると知事は列席郡面長らを校室に招いて勤勞報國作業の趣旨の徹底並に强化を促した（つゞく）

開城府廳落成式

【開城】府廳舍晴れの落成式は始政記念日を卜し一日午前十一時半から新廳舍屋上で嚴かに擧行、甘蔗道知事代理濱合内務部長ほか三輪京畿警察部長、李開豐郡守、官民有志等列席者など六百餘名参列の下に牛島神官の修祓によつて開式まづ金正浩氏の開辭に次ぎ道知事祝辭を神谷内務部長代讀、三輪警察部長、仲尾商工會議所會頭、岡本道會議員、林消防組頭、金井朝新支局長、高楊成會長等の祝辭の後祝電披露、皇國臣民誓詞奉唱あり最後に谷知事代理の音頭で萬歲を三唱して閉式、式後祝宴に移り午後一時二十分和氣靄々裡に散會した【寫眞はその落成式】

掛け目を誤魔化す
木炭業者に鐵槌
言語道斷一貫四百匁も不足
當局斷乎として處分

【京畿州】警察部では最近府内で販賣される木炭に量目不足のもの多しとの聲さに最近暴査中この程眞砂町の某木炭商方の在庫品の檢量を行つたところ驚く勿れ數十俵の中數は四百匁乃至一貫四百匁の不足があることを發見した、府内での木炭は一俵正味五貫三百匁となつてゐるのでこのうちから一貫四百匁を拔きとるなど言語道斷であり目下引きつゞき追究中であるが一般人でも不正品發見次第警察へ申告されたいといつてゐる

堤川産組總會

【堤川】産業組合では去る廿九日午前九時から臨時總會を開催、組合長改選、約款變更等決定正午閉會した因に組合長は堤川郡守辛炳鉉氏を推戴

開城、土城間マラソン大會
開城張君優勝

【開城】商業青年會體育部主催第二回開城—土城間往復（十二粁）全鮮Aマラソン大會は一日午後一時五十分から開城府營運動場で選手二十名の入場式に引續き同二時出發の號砲を浴びて開城府營運動場をスタートしたが三時二十五分開城陸上俱樂部張泰興君が所要時間一時間十二分十三秒五で昨年第一回の記錄を三分五秒短縮して晴れの榮冠をかち得た、三等までの記錄は左の通り【寫眞は一席の張泰興君】

1開城陸上俱樂部張泰興（一時間十二分十三秒五）2京城白光俱樂部金在德（一時間十二分三十八秒）3京城無所屬崔泰勳（一時間三十二分四秒）

代用品展
忠北で開く

【清州】忠北では府郡利用更生展覽會を開催して多大の効果を收めた忠北道では更に一般民衆認識と自覺を促すため三日から五日まで三日間、道産業獎勵館で代用品展覽會を開催、一般の觀覽を希望してゐる

仁川局の永年勤續者表彰

【仁川】郵便局では一日の始政記念日を卜し十五年以上の勤續者並に皆勤者に對し表彰式を擧行したが受彰者は左の諸氏である

勤續者（十五年）神本吉雄　皆勤者（二十四年）御手洗寛一郎（五年皆勤）藤戸幸次郎、金奉俠、金東政（四年皆勤）唐杉茶生、曾井正一、金太山（三年皆勤）

急ぎの通信はお早く
清州郵の便集配時刻變更

【清州】一日から全鮮的に鐵道郵便列車時間の改正に伴ひ清州郵便局の郵便發着集配時刻も變更されたが主なるものは從來朝八時十五分鳥致院方面から到着した分が廿分ほど遲く着くので從つて朝の配達時刻も從來より廿分遲くなり、また午後十一時半清州局差立の鳥致院行自動車便が午後九時に變更されたため釜山・大田・京城方面への急ぎの通信は市内ポストは午後七時四十分まで、局側・局内ポストは同八時五十分までに投函せねば間に合はない

農振研究會

【永同】忠北南部三郡（永同、沃川、報恩）農村振興聯合研究會は去る廿九、卅の兩日に亘り沃川第一小學校講堂で吉岡内務部長、龍岡振興課長ら臨席の下に開催、研究要項は左の通り

郡の指導班又び面の部落指導擔任者の指導を最效果的ならしむる方法▲部落團體の自主的活動を促す方法▲面振興委員會の最效果的實施方法▲更生計畫の自力更生及び實務部入に關し最も有効適切なる方法▲農家經濟更生に關し最も有効適切なる方法▲その他一般的指導方法

第一線からも數回の獻金
寺田曹長山西に散る

【清州】西町出身、小林部隊水野隊、步兵曹長、寺田政人氏は去る六月一日山西稷山縣城南門の激戰で壯烈な名譽の戰死を遂げた旨去月廿九日公報があつた【寫眞・寺田曹長】

同氏は故鄕釋尊の傍ら消防組小頭として或は在鄕軍人として、または青年訓練所生の指導訓育等に獻身活動し表彰されたことがあり一般の尊仰の的となつてゐた、戰地にあつては軍隊よりの給金を慰問、青年訓練所、消防署、愛國婦人分會或は在鄕軍人分會宛送金し來り同氏の鄕土や國家を思ふ至誠の程は銃後の人々に深い感銘を與へてゐた

同邑では遺骨の到着をまち邑葬を營むことになつてゐるが遺族は妻堂、貞子さん、謙三さんのほか愛女操さん（七）日女、幸子さんの三人である、以下は故寺田曹長が戰地より清州愛婦、國防婦人會宛よこした最後の便りの一節で通信とも見られる

東翔本部台も今後來るものと覺悟致しその準備も完全になり一同、一日千秋の思ひで張り切り居り候、第一線の我々は何等懸念なく此の上共銃後の固めの一層磯からんことを御願ひ申上候

慰問品の成積は誠に些少に御座候得共北支山岳地帯の寒冷を凌がれ候際の一部にて一旦君國に身を捧げたる兵には要なきものに御座候間貴會御寄附金の一部へ御加へ下さらば本懐この上もなく候

白蓮寺炎上

【堤川】去る廿九日午前一時頃高麗時代の建築物で名勝指定の一に數へられてゐる錦城面明暗里白蓮寺の漏電から發火、火の手激しくたく間に寺堂をなめつくし三十時やつと鎭火したが、幸ひ人畜に被害はなかつた、原因は調査中

稀有の盛況
仁川府民運動會

【仁川】第十三回仁川府民運動會は一日午前九時から桃山町公設グラウンドで開催、この日空は曇りがちであつたが寒からず暑からず絶好のスポーツ日和に惠まれて人出多く府民熱狂裡に各種プログラムは進められたが、その大部分は學生の競技種目で水際だつた鮮かな統制ぶりは時局柄殊に觀衆の眼を惹いた、また百年關も官衙あり來賓文者人と競ひおとろへざる意氣を示し近來稀に見る盛會を極めた、なほ當日の優勝旗は西部代表上原君に授與された【寫眞はその運動會】

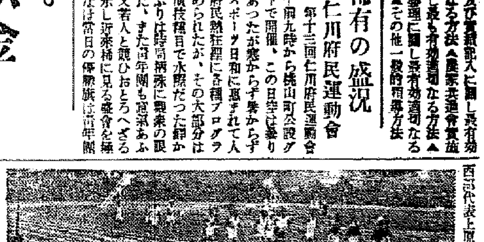

拾ひ物の謝禮を國防費

【馬山】府内午東洞一五一彭三成氏の長女元貴さん（一七）は廿七日學校からの歸途現金の包み（時價推定）を拾ひ元町派出所に屆出たので保員が落主を捜査したところ馬山元町三角商店主韓英連氏の所有であることが判明したので韓氏は謝禮として四圓を贈つた、元貴さんは二十九日これを國防獻金として差し出し人々を感激せしめた

清州農校移轉

【清州】清州農業學校では豫て内德町地内に新築中の校舍へ去月三十日移轉した

市民はがつかり
水原邑の行政調査委員會
第一回も外不振

【水原】第一回の邑行政調査委員會は廿日午後一時から邑公會堂で開催、梅原委員長から諮問された本邑行政事務の適切なる事項、その實行方法『邑財源強化の適切なる方法』について提案してあつた『邑財源強化』に對し委員の意見を求めたがさすがの三木警視總長もこの邑財源強化には適切な手術の方法もない模様で何等意見の開陳なくその他の委員らも明案なく僅かに委員長から提案の『八達山本公邑の擴下げ』と相委員提案に多年の懸案で失敗に終つてゐる家畜市場伸介移轉の邑移管に關し委員を選定し延勘々運動を開始して目的の貫徹を期することゝなり午後四時二十分散會した

なほ邑は既設調査委員會を解散して新たに本會を設置、邑内の重要關係者を網羅しその活躍に多大の希望と期待をかけてゐるにかかわらず二回目の會合たる當日も邑議及び邑吏員を除けば僅かに三木院長一名の出席しか見ず寂しく市民を失望させた

伊東嘉作郎、多々良宗市、堅山初雄、吉田一男、沖本吉吉

坡州の射擊大會

【汶山】坡州郡聯合分會主催の秋季射擊大會は一日始政記念日を卜して午前七時から坡州郡射擊場で開かれたが、殊に鮮會員が多數參加したことで來賓米穀出張所長は夫婦そろつて入賞して錦上花を添へた、入賞者は左の通り

【豫備】1（四四）湖田宗2（四三）大場大3（四三）孟仁模4（四二）金鶴福5（四二）花田繁吉【現軍】1（四六）大場大2（四六）西ノ園英次8（四四）里未光4（四四）竹田末次郎5（四四）黒田重幸【國防婦人】1末吉ハルヨ2馬場マサミ【來賓】1鍋永剛2古井吉英3金子潮吉4末吉吉郎5呉聖

面職員考査

【鎭川】郡では去る廿九日面行政研究會の本年度事業計畫による面職員講習考査を一齊に行つたが問題は時局に對する常識と實務に關するものであつた、優良者に對しては評勵の意味で地方視察をなさしめる豫定である

堤川の稻早刈デー

【堤川】堤川邑では去る卅日午前十時より邑東部稻早刈デーを開催、參加人員は一般、小學校兒童を併せて百餘名、林郡守から早刈の必要と勤勞の精神を說明、農會指導手から稻收穫及び乾燥方法についての說明があつた

陰城穀檢落成式

【陰城】六月以來陰城面邑内に新築工事中の陰城穀物檢査所新築工事はこの程工事完成、去る廿九日午後二時から郡守その他官民多數參列盛大に落成式を擧行した

水害義捐金

【堤川】愛婦會員は去る廿九日邑内各戶を手分けして北鮮水害義捐金七十四圓を募集、堤川面へ寄託した

救世病院定礎式

【永同】救世病院定礎式は來る八日午後二時半から金知事臨席、官民多數列席の下に擧行

人の動き

▲大島永同警察署長　防空演習會忠清北道支部發會式参列のため九日上京、一日歸任
▲金忠北產業部長　初巡視のため卅日堤川へ
▲北原勇氏（江華金融組合組合理事）新任挨拶のため廿九日本社江華支局來訪
▲小泉德治氏（江華邑吉昌出張所長）清州邑吉昌に轉出挨拶のため卅日本社江華支局來訪
▲古江民子さん（古江忠北山林課長令嬢）去月廿九日死去、享年十八、一日龍頭寺で告別式執行

シネマと演劇

愛館【仁川】二日から三日間晝夜二回▲メトロ映畵ロバート・レオナード監督「歌ふ密使」ジャネット・マクドナル主演日活超特作映画「少年突擊隊」片山明彦主演、瀧花久子、澤村貞子助演▲米國リパブリック映画「銀の天國」チヤールス・アーレー、チヤロトヘツナー主演▲パテー、大朝、ペ社ニュース

瓢館【仁川】三日より三日間（晝夜二回）▲新興東京映畵片岡鐵兵原作、伊奈精一監督「晩春三日の夢」立松晃、古川登美、浦邊栄子主演▲新興京都映畵民門敏夫原作、堀田正高監督「柳生旅日記」大谷日出夫、香取不二枝主演▲佛ヴァンドル社映畵H・ウエルレクト脚色、カール・ラマック、ピニールジョン共同監督「踊段の花嫁」アニ・オンドラ主演▲京日寶鐵・大每世界ニュース

祝長項邑制實施

官民一體 大長項の建設
中島西海岸最重要港として大躍進

長項 邑は忠南唯一の吞吐港であると同時に西海岸の重要地點である長項は往年の一寒村から育成したもので昭和四年に全北道議員片桐和三氏が埋立開拓し、同六年八月京南鐵道の全通と相俟つて市街の形狀をなし地元官民の熱誠と本道の施設宜しきを得て小學校、金融組合、東一銀行支店、殖產銀行派出所の進出を始め朝鮮米穀倉庫會社出張所、朝鮮運送會社營業所、郵便所、警察官駐在所、稅關出張所、米穀檢査所、物產檢査所、同和海運會社、大阪商船會社等の船舶出入に、忠南、鐵山精米所

飛躍 に昭和九年に京南鐵道が朝鮮製鍊長項製鍊所の着工と相俟つて道路工事の完成に引込線工事と共に

將來 長項邑は中島西海岸の重要地にして將來の發展は期して待つべきものがある

十月 一日總督府始政記念の住日を卜し長項邑制を實施したが二三年の間府制實施を目標に地元に於ては官民擧つて勇往邁進してゐるのみならず中島西海岸重要地にして戰時體制下に於ける將來の任務を帶てゐる、邑民各位は一大長項建設に邁進せられん事を祈り邑制實施祝意を表する所以である

諸名士の所感談

舒川郡守　**李植基氏談**　三百萬郡民の宿望を以つて待望の長項港が今回一躍邑制を實施せられたことは實に欣快に堪へない、かゝる邑の長項として大長項建設に向つて工業の發展と邑民の福祉に邁進せんことを切望してやまない

長項邑長　**菅作一氏談**　忠南唯一の吞吐港たる長項が始政記念日に邑制を實施せられたことは誠に慶賀に堪へない、此の際邑民各位の一層の協力を切望する次第である

舒川警察署長　**廣瀨薫氏談**　始政記念日に長項が邑制を實施せられたことは長項及び郡民の喜びにして之に伴ひ益々發展を期し得ることを切望する次第であります

長項邑　朝鮮運送會社　長項營業所

京畿道南済長項邑　朝鮮物産會社　有田政一

長項邑　朝鮮糠工業會社　電話一三番

朝鮮京南鐵道株式會社

忠南精米株式會社　社長　李重元　電話九番

長項製錬所

全羅北道會議員　片桐和三

株式會社東一銀行長項支店　鄭寅澤

作業會社

長項邑　宮崎農場　長項支場

長項邑　同和海運株式會社　電話八番　群山三四番

朝鮮銀行長項派出所　宮本計

長項邑　大同産業株式會社　社長　金聖駿　專務　金弘錫

長項邑　大阪商船會社　長項代理店　大阪商船會社　長項支店　畠山愼一

舒川邑内　舒川水利組合長　兼平虎一

仁井田醸造場　仁井田千秋

忠清南道長項邑　和平洋行商　長項和信連鎖店　電話五一番

忠清南道長項邑　長項トラック　電話四六番

長項邑長　菅作一

南鮮合同電氣　長項派出所

丸禮精米株式會社

忠清南道舒川　舒川學校組合管理者　在鄕軍人分會長　酒井經夫

舒川警察署長　廣瀨薫

長項警察官駐在所主任　上浦繁一　外所員一同

南北線製鍊會社　加藤新作

舒川郡守　李植基

全羅南道群山府本町　朝鮮米穀倉庫株式會社　群山支店長　福田勘助

長項邑　長項稅關出張所長　早坂廣次郎　外職員一同

M1370

蛔虫には マクニン！代用品ナシ

虫下し マクニン のみ易く・よく效いて・害がない

一回分　錠劑 30 75 1.35　ゼリー 20 50 1.00 2.00

株式會社　藤澤友吉商店　大阪市東區道修町　東京府小石川區

京日案内

花柳病専門　京城本町二丁目　和田醫院　電話 3306

女中　京城本町 ホテル

看護婦　入院患者あれば京城本町二丁目

仕立　京城本町二丁目

讓店　京城府明治町

養成　タイピスト科・速記科　京城教育學院

帝大　京城帝國大學

新築　京城府

新築　貸家

特別案内

外務員募集　月掛火災保險　日本動產火災

會計事務員二名採用

所員採用

商業興信所京城支所

第二回住宅地分讓　松雲台住宅地事務所

求人女給さん數名入用　おでん一ふく

看護婦募集　藤本醫院

専賣特許 クロール・カルヴァクロール及びヨードチモール配合

國民の健康歯磨…大楠公印の

薬用クラブ歯磨を

おすゝめします!

大楠公印のクラブ歯磨

強健日本をつくる科學的歯磨!

健康報國のこの時、いま一層…歯磨の選擇にこゝろいたしませう。歯磨が單なる口腔歯牙の洗滌研磨料であつたのは昔のこと…薬用クラブ歯磨はムシ歯を防ぎ、歯齦を補強するのは勿論口中の健康を保持して國民體位の向上に資する科學的歯磨であります。なぜなら歯と身体に悪いバイキンを死滅さす强力殺菌劑クロール・カルヴァクロール及びヨードチモールが配合されてゐますから……

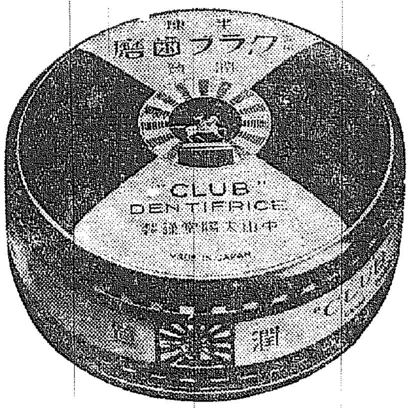

クラブ歯磨本店所有歯磨のみの専賣特許

- 第一〇一九七一號…酸素を含有せる歯磨の製法
- 第一〇二一二〇號…オゾンを含有せる歯磨の製法
- 第一〇三四三三號…過酸化水素を安定なる状態に於て含有せしめたる歯磨の製法
- 第一一五二六二號…新殺菌劑クロール カルヴァクロールを含有せる歯磨
- 第一二一四七四號…新殺菌劑ヨードチモールを含有せる歯磨
- 第一二四二一九號…クロラミンを配合せる歯磨
- 最近特許…銀コロイドを配合せる歯磨

殺菌力から違ふ!

歯磨と云ふレッテルさへついてゐたら、何んでも同じだ……等とお考へになつたら大變な間違ひです。殺菌消毒力のないものが如何してムシ歯を防ぎ健康保持に役立ち得ませうか?……ところが薬用クラブ歯磨は配合する殺菌劑とその性能を明示してゐます。即ち、クロール・カルヴァクロールとヨードチモールは併用一〇、〇〇〇倍に淡めてさへチブス菌、結核菌、化膿性葡萄狀球菌、連鎖狀球菌大腸菌等を下圖に示すやうに能く死滅さす强力ですから……

しかも無害です!

かゝる有効な殺菌性能を持つに拘らず、而も身體の保健上に全く無害なのです。朝、夕かならず薬用クラブ歯磨で歯を磨く習慣をつけませう。歯牙の琺瑯質を蝕み、ムシ歯の原因となり、又不快な口臭のもとゝなる有害なバイキンを、死滅一掃すると共に、ヨードチモールのもつ薬理作用は歯齦を强化し、怖るべき歯槽膿漏を豫防いたします。更に味と香りが、とてもスッキリしてゐますから、むづかり屋のお子達でさへ、自分から進んで歯を磨くと申し出られるほどです。小學校でも歯磨なら……薬用のクラブと御指定を頂いてるのも道理であります。

クラブ歯磨ニ配合セル强力殺菌劑

クロール・カルヴァクロール ヨードチモール 併用ノ殺菌力

一〇、〇〇〇倍乃至五〇、〇〇〇倍稀釋液ニテモ細菌ノ種類ニ依リテハ完全ニ死滅スルモ、ニテハ省略ス

歯牙及ビ口腔ニ繁殖シヤスキ細菌類

	500倍稀釋液	1.000倍稀釋液	5.000倍稀釋液	10.000倍稀釋液
チフス菌	完全死滅	完全死滅	完全死滅	完全死滅
化膿性連鎖狀球菌	完全死滅	完全死滅	完全死滅	完全死滅
葡萄狀球菌(白色 黄色)	完全死滅	完全死滅	完全死滅	完全死滅
大腸菌	完全死滅	完全死滅	完全死滅	完全死滅
肺炎双球菌	完全死滅	完全死滅	完全死滅	完全死滅
假性ヂフテリー菌	完全死滅	完全死滅	完全死滅	完全死滅
加答兒性球菌	完全死滅	完全死滅	完全死滅	完全死滅
結核菌	完全死滅	完全死滅	完全死滅	完全死滅
乳酸菌類	完全死滅	完全死滅	完全死滅	完全死滅
其他ノ腐敗菌	完全死滅	完全死滅	完全死滅	完全死滅

- ★クラブ半煉歯磨……十八セン・二五セン
- ★クラブ煉歯磨……十三セン・十八セン・二八セン・三〇セン・三五セン・五五セン
- ★クラブコドモハミガキ……十セン

將兵一同頼る元氣に候
○○部隊長から本社へ挨拶狀

山西南部の殘敵を掃蕩して大黄河河畔に赫々たる武勲を輝て勇猛奮闘中のわが○○部隊長は半島銃後の熱誠に感謝し今後の聖戰に備へるため次の通り本社に宛て烈々たる意氣を偲ばせる挨拶狀を寄せた

拜啓仕り候、當地下の北支も九月に入りて急に秋冷を覺え候、更に近頃は一兩日晴れて往三、四日の雨降り續き、道路の泥濘さ、交通車輛の進行を妨げ相當の困難を來め居候、貴社各位には彌々御清穆にて戰況の報道に或は銃後國民の指導に御精勵の由爲謝仕候

◇

現て小官赴任以後に於いても猛烈な炎熱、交通破壊に伴ふ追送の不良等幾多困難なる戰況に遭遇致居候も將兵一同頼る元氣旺盛にて眞に聖戰目的達成の爲に對支中島關係部隊としての名譽の爲にと所謂奮闘し一は以て皇恩に報ひ一つは以て半島銃後各位の熱誠に應へんとを期し居候

◇

戰局は今や第二の階段に入り漢口攻略戰を始めとして當方面に於ても廣大なる地域に加ふるに峻嶮なる山岳地帶を利用せる敵は侮り難きものあり、將兵一同は益々士氣を振作し長期戰に對して遺憾なきを期し居る次第に御座候

◇

銃後の各位に於ても此上ながら一層の御支援と精神總動員の具現とに御盡力被下度貴紙を通じ御傳聲願上度切望此事に御座候先づは銃後の各位に對し感謝の御挨拶申上度如此御座候 敬具

九月二十日 ○○部隊長

古釘一本賴みに彫上げた忠魂碑
部下思ひの部隊長に献す

陣中の左甚五郎
―江口上等兵の發起念―

【奇氏にて中川特派員發】かつてのわが戰友の戰死を悲しむ部隊長の胸中を察して、寸暇もない第一線勤務の一上等兵が砲彈雨の中で古釘一本と石コロで忠魂碑を刻みあげたといふ麗はしい上官思ひの美談を折り込んだ陣中左甚五郎物語り【寫眞は同碑文を古釘でほる江口上等兵と落合部隊長】

全北金堤出身の江口上等兵は一切を秘しつゝ上等兵の身を顧みず○○部隊長に直接面接し、わけを話して碑文の揮毫を懇願したと

落合部隊長がかつての我が手上田中佐（武野部隊）の戰死を悲しんでロぐせのやうに上田中佐の生前の話や七月十五日中佐が奇氏城攻撃の際壯烈な戰死を遂げた模様を部隊の將兵に話してゐるその胸中を察して部隊長を慰め、一つには上田中佐の壯烈を永久に畔南の地にとゞめようと發願

ころ○○部隊長は上等兵の美しい心に動かされ『上田中佐戰死の跡』と雄渾な筆をふるひ、また中佐と同時に戰死した南部々隊吉井、寺川兩工兵の名も書き入れた、長さ五尺二寸、幅二尺八寸の見事なもので江口上等兵は消石を發見し、これに鑿と槌にかへる古釘一本と石コロでコツ〳〵三勇士の英靈を敬虔に祈りを捧げながら砲彈雨飛の第一線で生れてはじめてやる不馴れな石工も部隊長となき勇士のことを思ひたから十三日間で完成してしまつた、愈よ明日は碑石を建立するといふ日落合部隊長にはじめて自分の發願をうち明けた、落合部隊長も江口上等兵の麗しい心に泣いて感謝し、上田中佐や二工兵が奮戰の跡奇氏城東門の城壁上に碑石を建立した、今後風雨何十年、三勇士の英靈と共に陣中左甚五郎、江口上等兵の思ひ出は殘るであらう

落合部隊長談 江口は實に感心な兵隊です、たまたま第一線に來られた陸軍省沼田少佐にもお話したところ非常に感激してくれました、本職も及ばぬ見事なけり方で早速石刷りを三勇士の家へ送りました

江口上等兵の話 はじめは多忙な勤務の暇々にけづるんですから部隊長に叱られはせんかと心配しました、石屋の經驗はありませんが一心がつひに成し遂げたんですね

軍用列車蒸燒き
陸の荒鷲の珍戰術

【○○基地にて中川特派員發】隴海線に挾遂する列車十四輛を蒸し焼きにしたといふ陸の荒鷲の空爆珍戰術……五日西安大空爆に參加し『西安飛行場』を思ひきり爆擊し何時になく荒鷲のみが味はふことの出來る快感に獨り醉ひながら操縦桿を握つた山田部隊熊田准尉は、隴海線に沿ひながら潼關まで北進して來た時眼下に白い煙を吐いてこの自動大鐵にも碍進する十四輛連結の軍用列車を發見、調子の出てゐた熊田機はよき獲物とばかり空から追及を始めた、それと知つた列車は荒鷲に狙はれた小鳥だ、フルスピードで逃げ出すのを眼下に見ながら熊田准尉は單機で大膽不敵にも急降下、五百、四百とグン〳〵高度を下げながら追つかけ

―軍用列車に― 滿載されてゐる支那兵が見えるところまで下つたとき『ヨシ』と機上掃射、手を空に上げながらわめきたてゝゐたらしい奴が一かたまり、一かたまり列車の中に飛込む、やられたのだ、今度は列車爆擊だ、しかし熊田機には殘彈一發しかない、この一彈を有効に投下しなければと決心した熊田准尉は列車のさきに飛んで鐵道直前の線路を爆破したが、殘念にも列車は急停止して、スピードをぐつと落し進行の身構へをし熊田機が急降下爆擊に移つた瞬間列車は大退力の突進を開始した、もう熊田機には一彈もないが隊長に何事か起つた熊田准尉は機上掃射の手をゆるめず列車をグン〳〵後に押すやうな空中サーカスを演じ、たうとう十四輛の軍用列車を潼關の

―トンネルに― 追ひ込んでしまつた、列車はフルスピードで驀進したからたまらない、かなり長い潼關市街の入口にあるトンネルの中で驀進して煙をあげ列車に乘つてゐる者は蒸し燒き、たまりかねた奴がトンネルから這ひ出て來るところを機上からバリ〳〵、熊田機は高射砲や高射機關砲が火を吐いて吹えつくやうに噴射して來るのも平氣の平左でトンネルの上空に滯空約四十分、たうとう列車蒸し燒きの珍戰術に成功を奏し悠々○○基地に歸還し、敵を驚嘆させた、熊田准尉は日本空軍きつての名パイロットで中、南、北支の戰線に空襲百七十回の輝く

―レコードを― 持つ山崎部隊が誇る荒鷲である

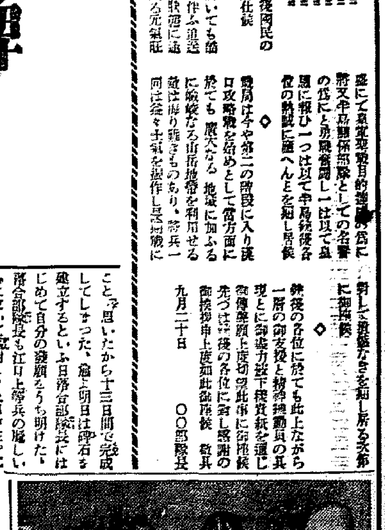

十行ニュース

記念に弓矢を贈呈

【東京】獨青年團一行の進京を機に荒木文相は一日午前十時文部大臣室に代表としてシュルツェ團長レデッカー副團長以下幹部九名を招き記念品として一行に弓矢一式を贈呈した【寫眞はその贈呈式】

府內八ケ所で新願

五日から十一日まで全鮮一齊に實施される銃後々援強化週間に呼應する京城府の諸行事は既報の如くであるが『仰げ日の丸、讃へよ皇兵』の主旨を徹底させるため、週間第一日五日午前八時から京城神社、府民館（黄金町六）、校洞、樺山、竹添、元町、永登浦町小學校、新設町鍾路公普校の八ケ所で銃後軍人の平癒祈願並に出征軍人の武運長久祈願祭を舉行する、なほ當日は午前八時を期して府民はサイレンと共に一齊に一分間の默禱を捧げることゝなつてゐる

文書課の慰問袋

來る五日より一週間全國一齊に行はれる銃後後援強化週間に際し本府文書課では井坂課長以下全課員七十餘名は文書課出身應召者を集めこれに慰問袋を添へて戰場に送ることゝなつた

偕兒園の巡拜祈願

京城偕兒園では五日から實施される銃後々援強化週間に呼應、國威宣揚、武運長久の新願をこめ銃後報國の赤誠を披瀝するため、七日午前六時から偕兒園卒業生の參拜を行ふこととなつた、一行は先づ永登浦小學校に集合、國旗、提灯等をかざして、永登浦神社、京城神社、朝鮮神宮、加藤神社、朝鮮神宮、京城神社、乃木神社の順で心からの巡拜祈願をなし午後十一時頃解散するはず

廢品の再生に百萬圓の大會社
全鮮廢品統制會社 設立準備進む

ボロだとて馬鹿にはならぬ――一ケ月に百萬圓を突破する全鮮の廢品を一手に引受け、再生から共同販賣へと、盡く國策の線に沿つて時局下に廢品の利用更生を目ざして全鮮一千數百の廢品業者を打つて一丸とする朝鮮廢品統制株式會社（假稱）の設立計畫は、かねて各地の有力業者間に進められてゐたが、三日午後一時から京城府會議室に京城を始め平壤、釜山、大邱、天安、元山、鎭南浦、群山、清津、仁川、雄基、新義州、馬山の各地から代表業者約五十名參集、創立に關する具體案を練つたが、大體百萬圓程度の株式會社とし、全鮮の業者へ呼びかけると共に國策的な會社の設立認可へ邁進することを申合せた

一ケ月間における鮮內の廢品回收高はさすがに銀屑がトップで三十六萬四千圓と全體の約三割五分を占めてをり、古地金の十九萬九千五百圓、紙屑の十二萬圓、綿ボロの十八萬圓がこれに續き、その他麻ボロ、石油空罐、毛ボロ、色ゴム、牛骨、白ゴム等々總計百八萬四千七百五十圓といふ巨額に上るが統制會社設立の曉はそれらの資源を戰時下に更生させるため各地に再生工場を建設、支店支部の蒐品網と相俟つて眞に國策の線に乘出すことゝ大々的に廢品蒐集運動に乘出すことゝなつた

神宮競技參加章も陶物で

第十四回朝鮮神宮奉贊體育大會は愈よ來る五日から開催され十八日まで擧行、これに參加する者は實に一千三百名に達し半島スポーツ界の壯麗なるものであるが朝鮮體育協會ではこれに使用する參加章は國策の線に順應して從來使用してゐた徽章を廢し陶物を用ひてゐる、これは二寸の圓形に神宮の鎭りを表徴する駒犬を浮出しにしたもので色でぼかした上品な文鎭式のものである、なほ役員章は黄色のリボンに紙の中央に金色の紙と波光を取入れた銀杏のもので、資源愛護に順應した國策代用品である【寫眞は參加章】

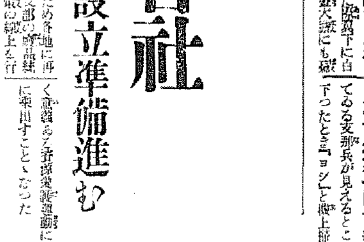

國防化學協會
きのふ結成式

日々前進する近代化學戰に備へ、化學的國防は我等の手でと朝鮮化學關係者を總動員の下に結成された朝鮮國防化學協會結成式は三日午後四時から朝鮮神宮大前で行はれた

北野朝鮮軍參謀長、堀良朝鮮軍軍醫部長、三橋京畿道警察部長、西龜衛生課長、京畿道知事、京城府尹、佐伯京城帝大教授、大日本國防化學協會長代理ら幹部二十數名が森嚴な神前に進み、一同を代表して井上總務理事の奏上、北野朝鮮軍參謀長の祝辭の後で結成式に入り、來賓祝辭の後終つた【寫眞は當日の結成式】

開城に築く"製藥基地"
軍も參加、城大藥草研究所を擴充

長期戰と大陸經營の將來性に鑑み朝鮮軍當局では兵站基地たる半島に大製藥工場を設置し藥品の現地供給の徹底を圖る計畫を樹て準備を進めてゐた處、來る六日竣工開所する開城の京城帝大藥草研究所に目をつけ同藥草研究所を該工場の母體たる基礎的研究機關となしこれを中心として計畫中の製藥工場を附屬設置しては如何との意見擡頭し、數日前總督府朝鮮軍々醫部長は杉原城大教授と同道三日間に亘つて開城藥草研究所を詳細に視察した結果、同研究所を更に擴張すれば計畫中の工場の母體にしてよいとの確信を深めた模様で歸城した軍醫部長は直ちに速水城大總長と會見、軍の意圖を携へて相談の結果總長は雙手を擧げて軍の計畫に賛同直ちに關係方面教授を招集會議をなした

その結果取あへず軍の希望する大工場の母體たる研究所として遺憾なき迄に同研究所を擴充することに決定、研究を主とする大研究室や藥草の栽培園、植物學研究室等研究所の擴充及び專任技術技手の増員案を樹立、來年度から實現すべく總督府案を本府に回附した

この大製藥工場が實現した曉には支那戰線はもちろんのこと北支、滿洲の補給機關はこの近な補給によつて更に強化され朝鮮の民間側も廉價な朝鮮産藥品の自給自足を受けるわけでその成果は大いに期待されてゐる、速水總長は語る

『軍當局から相談にあづかつたのは事實です、大體詳細な計畫なので研究所の擴充は徐々に實現させる積りでしたが急いで明年度豫算に繰込みました』

伸びる幹線道路
大和町方面まで本年中に完成

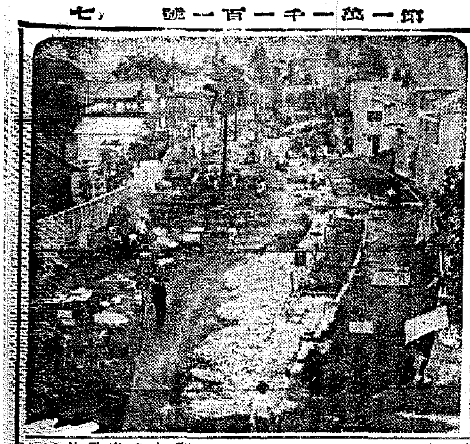

京城人に新しく快い散歩路を提供併せて本町通一本的の交通緩和を目ざす南部幹線道路は第一期工事である三越横から京城ホテル前までの百六十米を既に完了、續いて大和町憲兵隊前に至る六百米の工事に着手してゐたが、明年三月末完成の豫定をぐつと縮め、今年中に綺麗な舗裝道路が出來上ることとなつた、これで本町と併行した新しい散歩路が府民に提供されると同時にとかく問題となつてゐる本町通の諸車の通行制限にも立派なはけ口が出來るわけである

なほ總工費百五十萬圓を計上してゐる南部幹線道路工事は引續き明年度は更に三越横から旭町南米倉町を貫き吉野町を經て京城驛前に至る西部工事と、大和町から新町、東西四軒町を經て新堂町に抜ける東部工事の兩方面に亘つて大々的幹線道路工事が進められることとなつてゐる【寫眞は大和町附近の幹線道路工事】

遞信局映畫班活動準備

遞信局貯金保險課では這般新しく發聲映寫機と共に三十五ミリトーキー『國民貯蓄の父上』四巻『國民貯蓄讀』一巻及び十六ミリトーキー・ニュース二巻を新しく購入したのでこれ等を利用して一層遞信事業宣傳と時局認識の徹底のため活動することになつた

銃後女學生の心意氣
お腹に力を！
京畿高女生が揃つて健康帶

銃後の覺悟を武裝に腹を明緊め銃後のすわつた力強い人間にならうといふので、京城府南町京畿高女では高本校長の提案で六百名の全生徒が同校獨特の腹帶をしめて銃後の緊張にいそしむことになつた

高本校長の腹帶論は古くから日本人の體驗から來てゐるもので一般的に同校長はまづこれを試驗的にスポーツ選手に及ぼして、運動ペン文の幅二寸、長さ五尺といふ

腹に力のある生活をするためには伸び縮みするゴムや留金のついた革のベルトでは駄目だといふわけで、制服にまで三寸幅の日本帶が取付けてある程であるが、の帶に代へ腹を二廻りして臍のところでぐいと締めることにしたところ、姿勢は正しく腹に力がこもり競技などにも上々の調子なので、愈よ全生徒のパンツに取つけて腰の出來た銃後の女性を育てることになつたもので三日京城府體育大會のマスゲームには全員始めて高本式健康帶を着けて參加した

唄と踊で第二高女生が傷兵慰問

五日から全國一齊に始められる銃後後援強化週間は報國に參加した勇士の家庭を慰め愛國運動として各方面で計畫された慰問方法が着々進められてゐるが京城第二高女でも週間中に龍山陸軍病院を訪問『唄と踊り』の一間を傷兵に慰めることになつた

朝鮮一 銘酒 朝の花 アサノハナ

防共標語募集 京畿道防共支部

朝鮮防共協會京畿道支部では非常時下重要性をもつ國民防共の觀念を一般に普及せしむるため道內居住者と限り一名一語とす▲用紙は官製はがきに住所、氏名、年齡、職業、學生、生徒は學校名、學年別を明記すること▲宛名は京畿道警察部高等警察課內朝鮮防共協會京畿道支部▲締切期日は十月十四日で當日までに到着したものが有效▲審査員は支部役員中若干名に囑託▲發表は十月十五日各新聞紙の夕刊に發表▲賞、當選者には賞狀並に賞金一等十圓（一名）二等五圓（二名）三等三圓（三名）

話題特急

☆…京都連隊に傳はる白衣の戰傷を讃ふ白衣の勇士達に溫泉の效果と軍醫の親身な看護でめき〳〵快方に向ひ、既報の通り相撲、弓道、庭球などから野球までやつてをり、殊に野球は陸軍分院、陸軍下士官の兩チームを編成、すつかり張り切つて勇々野球の試合にでも來ないかなあと手にバットを握つて待機してゐるが

☆…本紙の記事に感激した遞道局と十賀丹商會では早速一戰を申込み、遞道局は一日、十賀丹チームは二日と夫々溫陽に乘込み、勇ましい白衣の勇士との野球試合を行つた、陸軍病院側では大野分所長角谷大尉以下全員が觀戰、納井館の從業員、女中さん達も應援に繰出すと云ふ賑やかさで愉快な風景を見せた

☆…當日の戰績は左の如くで白衣の勇士チームは振りかぶるバットに威嚴での強い太刀先を見せ分院が十賀丹チームに一敗したのみで連戰連勝の意氣を見せてゐる

陸軍分院 4―14 十賀丹○
○陸軍下士官 4―3 十賀丹
○陸軍下士官 10―5 遞道局
○同 3―0 同

▲各チームメンバー [illegible]

けふの天氣
晴れたり曇つたり

股旅強盜
大邱で御用

【大邱電話】二十九日午前七時五十分頃大邱明治町二丁目六八金某方に覆面、短刀所持の強盜が押入つた事件より、大邱署で犯人捜査中二日夜大邱署より去る廿七日夜大田春日町一ノ九一貸座敷宅平太方に押入つた持兇器強盜犯人が大邱に入り込んだとの手配があつたので大邱署は直ちに全員非常召集を行ひ搜査してゐたが、三日午前七時ごろ達城公園横の路地に潛伏中の怪しい男を市場町派出所上村巡査が引致取調べた處 [illegible] であることが判明した

本社見學

朝鮮金融組合聯合會の全鮮坂學外氏他師範生五十名は三日本社を見學

中村軍司令官夫人お茶の會

中村朝鮮軍司令官夫人は三、四の兩日に亘り官邸に軍關係將官夫人各部隊長夫人並に總督夫人、總監夫人、各局長夫人を招待し茶の會を催し時局下における上流夫人の結束を強固にすることゝなつた

理髮業組合も銃後々援申合

東大門署管內の京城東部理髮業組合では五日から一週間に亘り實行される銃後々援強化週間に呼應、三日正午から淸涼里の組合事務所に会員八十名が集合、國策の線に添ひ銃後軍人遺家族に對しては週間中無料調髮、パリカン奉仕をすることに決定、週間後も引續き應召軍人に對しては永久無料、一般軍人に對しては料金半減を申合せた

眼科病室專門に荒しまはる
偽學生の罪狀判る

【京城】本町署で嚴重取調べ中の偽醫學生本籍慶南晋州邑、住所京城忠信町一六三無職某（二九）は、追究の結果、昨年秋ごろから約一年に亘つて盜んだ金品が數千圓に上つてゐることが判明した、犯行は京城醫專の制服制帽で府內大學、醫專附屬、セブランス、赤十字各病院に潜り込み、眼科の患者入院室專門に忍び込んで現金・貴金屬等を盜み、け入り、費人の女工に入れ揚げてゐた

肺病は治る！ 主治醫の博士から一週間で死ぬと宣告され乍ら而も絶望せず、自力で見事征服した體驗談が婦人俱樂部に發表され、熱烈話題を捲いてゐる

ぜん息・神經痛 高血壓 中風 不治でない
今津博士の素晴しい研究

（左は研究中の今津博士）

今津研究所 大阪市

貧血 ヘパトーゼ 肝臟製劑
產後・出血後・結核 十二指腸蟲性・腺病質

松浦整形外科 醫學士 松浦升男 黄金町三ノ二〇三

電氣熔接機
電氣熔接棒 電氣熔接バイト
陸海軍指定工場 大阪電氣株式會社
朝鮮總代理店 京城府古市町十九番地 株式會社 青木商會
各種在庫品豐富 各種機械陳列
機械陳列 古市町電停前 販賣部

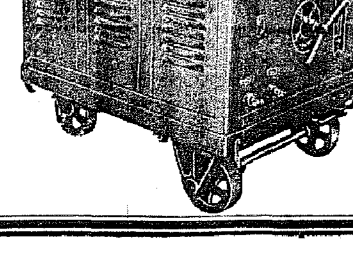

大電ABA―N型交流電弧熔接機

貯金報國 朝鮮貯蓄銀行

花柳病專門 恒松醫院

櫻井町一ノ一六六 醫學士 須江本二郎 綠旗耳鼻咽喉科醫院

商業登記公告
商業登記公告
商業及法人登記公告

麗人莊〔77〕

竹田敏彦作　伊勢良夫畫

【禁無斷上演映畫化】

秘密（三）

父の質問に、水野は、はつとして口を噤んだ。水野も、今大事な時、うつかり餘計なことを喋つて「それみろ、學校でさへも、家庭の高下で、席次の順位を變更するではないか」

そんな考へを、この際父の心中に、毫末でも起させては大變だと氣がついた。彼は、それよりも此際、窈子があんな氣にしてゐた大原と父與吉との事實關係や、交友狀態を聞いておく方が、ずつと利口だと咄嗟に考へ直して

「いや、別に何ういふ譯でもありませんがね……」

「何か新聞雜誌のゴシツプでも讀んで、惡い先入主が强つてゐるんぢやらう。あゝいふ强氣な人物だけに、世間には餘りよく言はれないからのう」

與吉は大して氣にも止めずに言つた。

「しかし、お前もこれからは、時々財界の大物にも、顏を見てお近づきになつておくことだよ。大原さんにも一度お目にかゝつておけ。孫によると、お前は今度出來る會社の方へ、廻さうかとも思つてゐるのだ。いつまでも親父の脛齧ばかりしてゐちや、人間は練れんからのう」

こんな話をしてゐるところへ、ぽつ／＼支配人や營業課長連が用務や報告書類の顏を出し始めたので父子の會話は、それきり途切れた。

それからの水野は、土曜日ごとに父にも公然と、沼津へ行つて、窈子の家とテり、言はゞ殆ど許婚同樣に、綿紗子等と華麗な日曜を迎へた。

「父もね、もう殆ど同意してゐるんですよ……」

水野は、綿紗子に、殆ど父の同意をほのめかした。

そしてある時も窈子に

「父も異存はなさゝうですよ。しかし何か、あなたの方で、他に同意を求める人があるやうなお話でしたが、ほんとうですか」

こんなことを訊ねた。窈子は、それを聞くと、「そのことを言つてゐるのではないかと思つて、はつとしたが

「いゝえ、さういふ譯ではありませんが、六月頃だと、私の方にも大變都合がいゝことがございますので、ちよつとお父さまに、さう申上げただけでございます」

「さうですか。ぢや、それを言つてゐるのでせう。もう少し時期を待て。時期を待て。さう言つて、何か、あなたの方に御都合がある樣にしたことを仄めかしますので、その點だけ父の逃げ口上ではないかと、少々不安に思つてゐたのです。それぢや、やはり父の出鱈目ぢやないんですね」

「えゝ、まあ……」

窈子は、にっこりした。水野の父親が、水野に對して、そこまで話をしてゐると思ふと、蒲更與吉が反對でなささうな氣がして、窈子は明日の踏朝に、新しい希望が加はるのだつた。

かうして窈子と水野の愛情は一日々々と燃えて行つた。

夢のやうな樂しい四月が、幸福の二人の間に流れて、五月もやがて中旬になつた。

或る日の金曜日、水野は、オフイスのデスクに凭れて、明日の土曜日の沼津行を、愉しく心に描いてゐると、突然、父の與吉が入つて來て、

「明後日の日曜日には、箱根の大原さんの別莊へ、つゝじ見物に案內されてゐるんだ。ところが、一度お前の話をしておいたものだから先方では、是非御子息もといふんだが、何うだ」

ラヂオ　四日（火）

第一放送

朝の部

午前六・二五　ニュース
六・三〇（東）武裝英語講座
七・〇〇（東）時報、今日の天氣見込
七・〇一（東）朝の修養
七・二〇（城）ラヂオ體操
九・二〇（城）氣象通報
一〇・〇〇（城）衛生メモ
一〇・二〇（東）家庭講座　物資の愛護と節約の工夫　松岡駒吉
一一・〇〇（大）幼兒の時間　よい音樂（レコード）　大阪音樂教育研究會

晝の部

正午（東）時報（城）チエロ獨奏
一、ソナタ　ヨエリツチ作曲
ラルゴ、アレグロ、ポコ・アレグロ、アダヂオ、アレグロ
二、メロデイ・イン・F　ルービンシュタイン作曲
三、オリエンタル　クーイ作曲
四、美しきローズマリー　クライスラー作曲
本音　伸光　ピアノ伴奏　J・B・ストヂュー
午後〇・三〇　ニュース、鮮魚節値段
一・一五（城）家庭の時間（朝鮮語、釜山、裡里）
二・〇〇（東）毛絲編物（三）　婆祥明
（五）お話　國語の力　石井庄司
二・四〇（東）ラヂオ體操
三・〇〇（東）家庭講座　呼吸器病の療法（五）金鏈療法・外科療法及び藥物療法について　醫學博士　蒋木寿次郎
四・〇〇　ニュース（氣象通報・釜山、裡里、群山、海州）職業紹介

夜の部

六・〇〇（東）器管入管絃樂　東京オーケストラ
指揮　福田宗吉
一、山岳戰　スウイート作曲・福田宗吉編曲
二、小鳥屋の店　レーク作曲
三、防空預習
六・二五（東）コドモの新聞
六・二五（東）講演　世界一短視國　醫學博士　高野六郎
六・五五（東）カレントピツクス
七・〇〇　ニュース、天氣見込
七・三〇（東）國民歌謠　國こぞる　合唱　大日本聯合女子青年團
伴奏　東京放送管絃樂團
指導　長坂好子
七・四〇（北京より）講演　北支宣撫班の活躍に就て　宣撫班本部班長　八木沼丈夫
八・〇〇（大）吹奏樂　大阪市音樂隊　指揮　林直
一、行進曲「征軍記者」ホルム作曲
二、描寫曲「夜の警報」リーヴス作曲
三、寫想曲「揚聲機」江口夜詩作曲
四、舞踊組曲「コペリア」よりドリーブ作曲（イ）人形の圓舞曲（ロ）勇士の行進（ハ）匈牙利舞曲
八・三〇（東）時局演藝　三つの空箱　魏信一郎作
母　三益愛子　子供（二郎）少高まさる
八・四〇（東）青年の時間　眞實に生きる道　高崎晉昇
九・一〇（東）講談「勝田新左衛門」　神田伯治
九・四〇（東）時報・ニュース・ニュース解說、氣象通報・明日の番組、地方へのニュース・銃後美談

第二放送

正午　歌謠曲（レコード）
午後一・一五　家庭の時間（二）　婆祥明
六・〇〇（東）器管入管絃樂　東京オーケストラ
六・三〇　講演（一）　金聖旭
七・三〇　講演　李品稷
八・〇〇　役談　洪開明

あすのきゝもの　五日（水）

正午（東）時報につゞき（東）管絃樂　東京放送管絃樂團
午後六・〇〇（東）ラヂオ劇場　傷病兵慰問＝陸軍軍醫學校より中繼＝
六・二五（城）講演　秋夕と名節の話　村山智順
六・二五　趣味講演（平壤）時局とペイキング　稻富房登
六・二五　講演（全州）　咸鏡北道農村振興課長　島山豊吉
八・〇〇（東）パイプオルガン獨奏＝東京日本橋三越より中繼＝　木岡英三郎
八・四〇（塵）詩吟と俚謠
九・〇〇（大）掛合義太夫＝北陽演舞場より中繼＝
八・三〇　京城放送　申英秀
九・〇〇　觀世清美與伴唱
一〇・一〇　中等國語講座（七）　李完鍾

時局演藝　三つの空箱（後8.30）

母　三益愛子　子（二郎）小高まさる

母が三つの空箱を拵へた。一つ一つに貼紙がしてある……紙屑、ボロ、それから金物類、二郎さんがそれは何かと聞くので母がそのいはれを云つて聞かす。紙屑は紙屑の箱へ、ボロはボロの箱へそして金物類の屑は金物類の箱へそれぞれ分類して入れて置く。それは屑屋さんに賣つたり町會へ渡す時に便利な樣にそうする。ではどうしてそんなことをしなければならないかと云ふと、日本は戰爭に必要なものが少ないから、使へなくなつたものを再生して又使ふ樣にする。例へばペン先が一年に出來る量は商工省の調べによると一億四千百萬本で、これだけの量のものを再生するだけでも戰時日本が經濟的にどれだけ救はれるかと云ふことを教へると廢品回收がどんなに重要な役割を持つかゞ分る。これを聞いて二郎さんはお母さんに金槌をかして呉れと云ふ。どうするのかと聞くと母に打つてある釘を拔くのだと云ふ。母さんはそれは大變好い思ひ付きだが、お客間の額子掛まで拔いちや駄目ですよ、と云ふ。

講談　勝田新左衛門（后九・一〇）　神田伯治

淺野內匠頭の臣勝田新左衛門武尭は同家中堀部彌兵衛金丸の媒酌にて公儀の家人大竹重兵衛の娘みちと結婚した間もなく主君長矩公は殿中松の廊下にて吉良上野之介に刃傷なし五萬三千石改易勝田は妻みちを實家大竹に託し赤穗城へ乘りこみ城を枕に討死の覺悟であつた然るに城代家老內藏之助は本心を明し仇討と決した赤穗城を開け渡し新左衛門は江戸へ引き返し八百屋姿に身をやつし本所松坂町吉良屋敷の動靜をさぐる元祿十五年十二月十二日折からの雪雨國の橋上にて圖らず大竹重兵衛に出會ふ大竹は勝田の八百屋姿を見て頭ての忠義に感心なし是非我家に參り呉れと强く奨して話を繼つ、十四日新左衛門は立派な武士姿となり大竹の屋敷へ訪ねる、妻みちは久々夫の訪れによろこびて酒肴をもてなす、重兵衛は娘をその席より退ぞけ勝田に向ひ金打なしてその本心を尋ねた。同志以外に口外せぬ堅き誓ひはやぶれず言葉を左右に大外を語る、勝田の心腐れしものと怒り、夫を追るスゴスゴと立つ新左衛門は次の間に泣きいる妻みちにまた明日改めてお舅へお詫致せばそれまでこの紗袱包をおあづけ致すとそのまゝ立ち去る。その夜大竹は寢らんとすれど眠られず寢られざるも無理ならず愛し娘の夫新左衛門は吉良の屋敷に鎬をけづり戰かいの最中夜明けを待ち浴場に行く風呂の中にて淺野浪士仇討のことを聞く折から外路へ淺野浪士泉岳寺へ參つた連名を賣りに來るものあり早速買求めてその連名を見れば勝田新左衛門武尭の名があり驚かとばかり狂喜なしいそぎ我家に立ち歸り娘みちにそのよしを聞かすみちは新左衛門よりあづかりし包を取り出せば離緣狀に金子二十五兩そえあり、二度の夫にまみえよとは情無き勝田樣迚女兩夫に見へずと緑の黑髮根元より切りて父に渡す、重兵衛はその黑髮をたづさへ泉岳寺へいたり勝田に無禮を詫びた。

家庭講座（前10・20）　物資の愛護と節約の工夫　松岡駒吉

支那事變も勃發以來早くも滿三ケ年を過ぎ長期戰の樣相を呈し今や更に新東亞建設の上に大業を擔ひつゝあるが日本は、上に陛下の御稜威の然らしむる處であることは申す迄もないが一面皇軍將士の勇猛奮鬪の賜であると同時に銃後國民の貢獻もはこれから愈々重且大となるわけであるよく人の言ふ如くこれからの戰爭は物資の戰であり經濟戰であると云ふ。その意味からも國民の物資の愛護節約は重要なる事でありその實踐によつて戰爭の勝利は保證されるといつて過言でない。我々の生活方面において多くの節約すべき餘地があると思はれる。全國民の節約が絶對に必要である。文に私は物資生産の過程における節約運動も亦重要なことである所以を述べたい。與國の物資節約運動が如何に必要であるかを二、三の實例について話し各職場における物資の愛護と節約も亦一般家庭におけるものと共に此の際に缺くべからざる所以を述べる。

本社特選　半島大棋戰（6）

六段　松本薫
子　朴勝彬（啓明俱樂部理事）

●四八わ　○四九る　●五〇ち　○五一か　●五二わ　○五三を　●五四よ　○五五わ　●五六よ　○五七か　●五八れ　○五九か　●六〇よ　○六一か　●六二つ　○六三つ　●六四よ

七五二六六二五七五六五七七八八三三二九

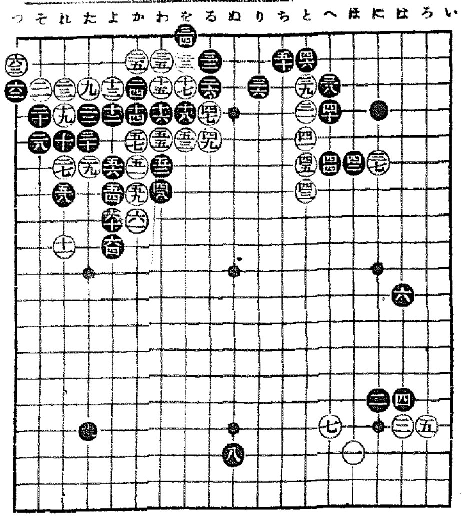

黒巧みに捌く　左邊と中央とフリカハる

講評　七段　瀬越憲作

危ないやうだが…

◇黒四八のトビは、五十にヒイて連絡してゐたいと一見危險のやうであるが、黒は「ぬノ三」にカケて白四七の一子を取る手が在るから、安全なのである。

參考圖（1）はその具體的說明である。

◇從つて白は四九とノビる外はなく、黒五十となつた結果は、白に四七、四九と切斷されたとはいへ、黒は四六、五十とツタつて上邊に實利を收めてゐるから、これで黒が惡からうはずがない。

左方の一團を甘く捌きさへすれば、黒が必勝の局勢を得るは、さして難事とは思はれない。

黒五四の好手順

◇白五三に次いで黒が五四とノゾいたのは、斷きであり好手順である。白若し五五を以て尋常に五六とツゲば……

參考圖（2）白一とツゲば、そこで黒二とツグ——譜の五四で黒に二とツグに比して明らかに働いて居る處に留意されたい。

以下黒六までの運びが想定され黒は中の白を攻める事になる。

◇白は五六にツイで利かされるのを潔よしとせず、五七と打つて行つたが、その何れが優るかは容易に判然しない。

兎も角白は何れにしても良い結果を得る事は困難である。畢竟白三九が無理であつたが爲である。

◇此處に是非とも爆誘する必要の手段がある。それは白五七で五九に出られた場合の黒の對策である。

參考圖（3）白一に對しては、黒二とオサヘて四とカケツグのが良い。

次いで白は五とキル位のもの、黒は六とアテゝから八とツグ、白九と左邊を二間にヒラけば、黒十とオシを一本利かし十二とツメて惡くない。

白若し九で十にマガれば、黒九と打つて良い。

尚白「い」にキル手は、以下黒「ろ」白「は」黒「に」白「ほ」黒「へ」で白は取られて了ふから「い」にキル手はない。但し白「ろ」のオサヘと黒「い」のツギは、何時でも約束されてゐる譯である。

◇黒五八はこの一手、これを五九にツグと白「よノ五」にキラれて、上の黒は取られて了ふ。以下黒六四までは當然の模樣である。

參考圖（1）

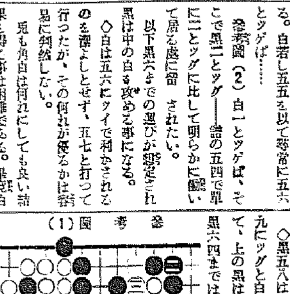

參考圖（2）

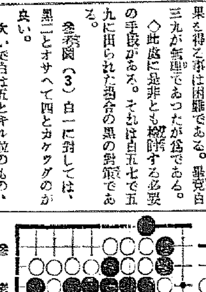

參考圖（3）

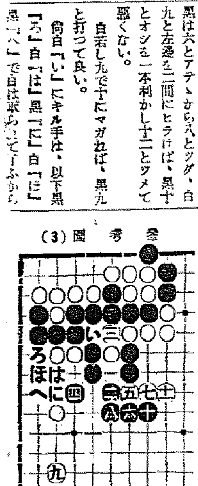

この手順中黒が六二とヘネて白六三と交換して置いたのは如何なる意味か了解に苦しむが、敢て非難する程の手ではないから、觸れずにおく。

◇この結果左邊と中央とフリカヘる事になつたが、四八、五二の二子を捨てゝ左邊を取つた黒の打方は、確なものであつたと云へよう。

觀戰記

今日は不可解なる黒六二の正體を突止める事に努むる。

小生の想像する處では、六二とヘネた時には白六三のオサヘに讀んで黒は「つノ四」にツグ心算で打つたのであるが、白に六三と打たれた瞬間——黒「つノ四」にツグと他日白「そノ六」にオサヘる手段が生じて來る事に想到し悶だ奴チキリンではあるが、ヘネたまゝ放置せざるの已むなきに至つたのであらう。

如何です小生の臆測は當りましたか……。

帝國麻布入 布ホース　消防ポンプ　消防器具被服　角二ゴム製品
本店 大阪市西區立賣堀南通六丁目
出張所 東京、福岡、名古屋、吳、佐世保、横須賀、舞鶴
京城府黄金町三丁目 株式會社 赤尾保商店 京城出張所 電話本局(2)三〇三七番

大阪商船出帆
阪神行 十月三日 豐津丸 / 十月七日 神津丸 / 十月十日 小野丸
名古屋、京濱行 十月三日 信濃丸 群山寄港 / 十月十四日 長門丸
長崎、安東行 十月十一日 長陽丸
內地各港行旅客並ニ貨物取扱致候 大阪商船株式會社仁川代理店
株式會社 慶田組 電話 二二〇番 一七一番 四九八番

九州郵船出帆廣告
釜山出帆
○博多行 毎日午前十一時
○對馬經由長崎行 毎月十二回午後二時 一日四日六日九日十一日十四日十六日十九日廿一日廿四日廿六日廿九日出帆
○下關行 毎月六回午前六時 四日九日十四日十九日廿四日廿九日出帆
詳細は左記へ御照會被下度候
釜山府第一棧橋 九州郵船株式會社出張所 電話二一三四番

大阪商船株式會社
◎內鮮優秀連絡船 北鮮門司阪神行
清津正午發＝雄基前日發
大同丸 十月十一日　大同丸　十月廿一日
門司發 大連 早朝・神戸
大連＝門司・神戸 黑龍丸 綠河丸 熱河丸 吉林丸 扶桑丸 うすりい丸 うらる丸
鮮內代理店・案內所
京城支店 京城府大門通二丁目 電話本局(2)二〇三一
國際運輸會 / 北鮮商船組 / 慶田組 / 釜山商船組
ジャパンツーリストビユーロー 案內所

萬有製藥 滋養強壯 茸トニク

結核治療
新注射劑 チオザルコール「萬有」

本劑はグアヤコールスルフオン酸カリを主成分となしサリチール酸、ソーダ、ブロームカルチウム、葡萄糖等を配伍し（皮下用はヴイタミンBを含む）グアヤコール劑の注射による直接作用と配伍藥の解熱、袪痰、鎭咳、食慾亢進等の各作用と相俟て結核、肋、腹膜炎治療上の完璧を期したり。

（名稱紛はしき類似品有り、チオザルコール「萬有」に御注意を乞ふ）

靜脈用	皮下用		
20c.c.	1.0c.c.	2.0c.c.	5.0c.c.
五管入	十管入	十管入	五管入
五十管入	五十管入	五十管入	五十管入

發賣元 萬有製藥株式會社 東京市日本橋區本町二丁目
出張所 京城府本町三丁目百十五番地
同 奉天大和區加茂町十一番地

明るくて永くもつ 名實共に日本一 日本乾電池 高砂工業株式會社

年賦定期貸付 普通銀行業務
日本銀行代理店 日本勸業銀行代理店 朝鮮貯蓄銀行代理店
京城南大門通二丁目百四十番地ノ一
株式會社 朝鮮殖產銀行
頭取 林繁藏
資本金參千萬圓
全鮮各地に支店派出所六十四ケ所並に內地大阪に支店あり

社長 辰馬吉左衛門
辰馬海上火災
京城府南大門通五丁目七六番地（東亞ビル）電話本局(2)五七二五

嶋谷汽船出帆
朝鮮總督府命令航路 朝鮮、北海道、大連
大連行（三帝七回）
仁川出帆代理店 日鮮海運株式會社
天海丸 內地、北海道、樺太行 十月十一日
ジャパンツーリストビユーロー 切符發賣所
明石丸 釜山出帆 代理店 埠山兄弟商會 十月十八日
內地寄港地 新瀉、敦賀、伏木、船川
◎北海道＝北鮮線 命令航路（丙）
雄基出帆 代理店 國際運輸支店
清津出帆 代理店 國際運輸支店
城津出帆 代理店 北鮮商船組
西湖津出帆 代理店 富田商會
元山出帆 代理店 朝鮮運輸支店
內地寄港地 函館、小樽、酒田、船川、青森
嶋谷汽船株式會社

朝鮮郵船出帆
◎西鮮航路
○青島直航 月三回 釜山丸 仁川發每月五日、十五日、二十五日 青島發每月九日、十九日、二十九日
○大連行 櫻島丸 仁川十月二日 鎮南浦三日 大連四日
○大連行 會寧丸 仁川九月元日
○東京行 興東丸 名古屋、清水、横濱
○北鮮線 成鏡丸
○大阪行 定州丸
○鹿兒島行
○博多直航線 櫻島丸
◎北鮮航路 大連十月六日 仁川八日
○東京行 清水＝横濱

○急行船 雄基十月五日 清津六日 元山九日 釜山＝博多＝門司
○大阪行 景江丸 雄基十月十日 清津十日 元山十三日
○新瀉行 新京丸 雄基月日 清津日 元山四日
○敦賀行 金剛山丸 雄基九月三十日 清津五日 元山六日
慶安丸 雄基十月四日 清津 元山七日
日本郵船定期出帆
歐洲行 靖國丸 神戸 横濱 門司 九月二十日
豪州行 白山丸 神戸 横濱 九月十日
南米行 平安丸 神戸 横濱 十月六日
沙市行 賀茂丸 長崎 神戸 十一月二十日
日本郵船乘船御申込は弊社に御用命致します
京城府南大門通リ五ノ一 朝鮮郵船株式會社
代表電話本局(2)四一九五番
釜山支店 大橋通 代表電話(長)四〇一二番
元山出張所 海岸通 代表電話(長)三三四番
仁川出張所 電話(長)三五一番
北鮮出張所 清津府北星町 電話(長)二八八七番
京城代理店 朝鮮運送支店 電話本局(2)五一一二番
鎮南浦代理店 朝鮮商工會議
群山代理店 群山海運會社
木浦代理店 大池回漕店
釜山代理店 朝鮮運送支店
元山代理店 朝鮮運送支店
城津代理店 朝鮮運送支店
清津・羅津代理店 國際運輸支店